日刊【日刊】 昭和十六年 康德八年（八月十九日） 星期二 （乙） 第一萬八百三十號 （一）

付 安 康德8.8.20 德 國立奉天圖書館

泰東日報

德軍佔領尼哥拉夫
更向布格河東方追擊敗軍
並轟炸敖得薩及其附近

【柏林十八日國通電】德軍司令部發表

南烏克蘭戰線之德軍、與匈牙利軍協力、占領面黑海之重要軍港、爲重工業中心地之尼哥拉夫、更對敗走之蘇聯軍向布格河東方進擊中

【柏林十八日國通電】DNB通信社、十七日傳德軍方之情報稱、烏克蘭戰線之德軍活躍如次

一、德空軍、十六日對敖得薩之港灣施設、及停船中之蘇聯艦艇、予以猛爆炸傷巡洋艦一隻

一、德軍由赫爾遜（敖得薩東方一四〇公里）至尼旻、貝特洛夫斯克（敖得薩東方四〇〇公里）之地域、爆擊潰走中之赤軍、空中戰擊墜蘇聯機十四架

【柏林十八日國通電】德軍司令部發表戰況

△東部戰線

一、東部亘及全戰線德軍之作戰、逐漸進展、已收成功之戰果

一、德軍對進出於黑海及尼旻河地赤軍之南方軍之殲滅戰、極持有重要的意義

一、前星期中之德軍及德聯合軍之作戰地域、約亘及三百公里首行追擊端巴斯工業地帶、攻略黑海沿岸之赤軍重要陣

一、愛沙尼亞北部之掃蕩戰、仍繼續在倍柏斯湖東方及西方作戰中之德軍挾擊隊連絡遂告成功

△對英戰線

一、以援助赤軍爲目的、自西部北方襲來之英空軍、以德高射砲陣之活躍、挫其企圖

一、德空軍常行脅威英之海上補給線、前星期中擊沉之英船舶噸數爲九萬三千噸

蘇聯發表戰況
南部展開激戰

【莫斯科十八日國通電】蘇聯情報局十六日發表

一、赤軍亘及於全線對敵交戰中

一、航空部隊與陸上部隊相協力攻擊敵軍並敵之飛行場

一、十五日赤軍破壞敵機二十九機

一、十四十五兩日赤軍之損害爲二十四機

一、蘇聯軍各部隊於十五日夜依然亘及全線與德軍繼續展開戰鬥、特於南部戰線展開激戰

一、蘇聯空軍部隊與地上部隊協力、對德軍部隊猛加痛爆

赤軍戰力損失七成
莫斯科陷落當在九月中

【柏林十八日國通電】二個月以內、蘇聯軍主力捕捉殲滅戰、即可完了之開戰當初之作戰計畫、似多少遲延、然據德側計算、迄今蘇聯戰力、已被擊滅七成以上、故現在之速度雖尙展續戰鬥、然大勢已去、不久預定之作戰行動、即可完了、赤軍開戰當時有四百五十萬兵力、據德軍司令部累計報告、至八月初戰傷死、捕虜共有三百五十萬、即約損失七成兵力、嗣後赤軍陸續動員、但最初之四百五十萬大半、以現役之精銳編成之、故如其大部分損失、實力蘇聯不能回復之損害、武器之損失、戰車、大砲、飛行機等戰力之根幹者平均亦損失七成以上、再軍需工業、亦由於德空軍之活躍、機能刻々低下、再赤軍爲補第一戰之消耗、開戰後繼大動員、三十五歲以下之蘇聯壯丁總數千二百五十萬之中、已動員千萬以上、故蘇聯動員力、已涸渴、然裝備亦隨之劣惡化、蘇聯之戰力、可言今後逐與低下、情難收拾、德軍之損害、蘇聯、英美側大行發表、空壘數目綜合於柏林蒐集之情報、德軍之損害、有不可信之少數

據德軍最高當局之情報、至七月末現在、戰死僅三萬餘、再武器之損失、亦較比極少、德軍之戰力、依然強大、現在北部中部之戰線爲鞏備兵力、暫似膠着、但主作戰已行烏克蘭略戰、對布佐內元帥之赤軍、展開得意之包圍殲滅戰、此方面之作戰、已告一段落同時全戰線、一齊急進、九月中陷落莫斯科、列寧格勒、等要地、赤軍早失抵抗力、追至十月、俄國之特有酷寒襲人之作困難、德軍能攻至何地、殊値注目、據中立外交界觀測、德軍將在亞爾干日爾、與阿斯達拉干、連絡即所謂A、A線、在保爾加河與都納河以西戰線、殲滅赤軍、大體止於此線、再作其他作戰、尤其蘇聯之農工業中心、殆亦包含在此中、特別工業力、達至八成以上、故假使此線以東、雖赤色政權策動、亦無何緊要、事實上已達至作戰終了之階段云

英深懼德軍奇襲
於愛德華皇帝親臨下、在倫敦近郊、舉行英陸軍國防軍之落下傘部隊防禦演習

駐泰大使館陣容整備
坪上大使以下人事發表

【東京十八日國通電】隨同駐泰帝國公使館、昇格爲大使館自坪上大使以下之人事、於十六日附發令如左、於是新大使館之陣容已具整備矣

外務辭令

從四位勳三等 坪上貞二
任特命全權大使、駐劄泰國

公使館一等書記官兼公使館商務書記官 內山淸
任大使館一等書記官兼大使館商務書記官、以勳任待遇、命泰國在勤

公使館一等書記官兼總領事 淺田俊介
任大使館一等書記官兼總領事如舊命泰國在勤

公使館商務書記官 田川丈夫
任大使館商務書記官命泰國在勤

公使館一等書記官 谷口卓
任大使館二等書記官、命泰國在勤

公使館三等書記官兼副領事 天田六郎
任大使館三等書記官兼副領事如舊泰國在勤

公使館三等書記官 浦部勝馬
任大使館三等書記官、泰國在勤

駐日泰公使訪豐田外相

【東京十八日國通電】塞那駐日泰國公使於十八日午前十一時赴外務省、訪問豐田外相、要談關於當面之種々問題

坪上駐泰大使辭去參議發表

【新京十八日電】起用爲初代駐華大使之坪上貞二氏退官、政府發令如次

參議坪上貞二依願退本官

（八月一日）

時評 赤化政策又轉變

德英戰爭爲帝國主義戰爭最後的典型。而其世界的發展與戰爭長期化者。固勢所必至。而以此認爲已達到赤化政策之多年的宿望者。當然是第三國際之見解。又德英戰爭與東亞的中國事變相呼應。漸次變相爲世界戰爭者。也爲世界政治家所公認的事實。但是。爾今以赤化爲對世界政策之蘇聯自身。竟突然被此帝國主義戰爭所捲入。不知第三國際又將作何解釋與有何見解？

蘇聯史丹林首相。同稱此戰爭爲「支援在德意志法西斯桎梏下的全歐洲民族的戰爭」。那末他對他多年來罵爲帝國主義國際的元兇之英美兩國。當然要叩首。表示感謝之意了。但此即是他的前後之矛盾處

蘇聯的指導者等。現下是否仍繼續着做他那世界革命之美夢。固不可得而知。惟關於世界革命之點。爲彼之戰術者。乃爲世人所公認。又在過去的期間裡。有過數次的最大的變遷者。也是世人所周知之事實

即蘇聯革命成功後。他以爲有第一次世界大戰的影響乘着世界的勞動運動抬頭之際。很能一擧手一投足。將世界悉行赤化。但是。演至結局。亦不過徒做一場春夢而已。毫無所獲。於是在蘇聯內部。史丹林的一國社會主義說。獲得勝利遂平心靜氣的加入他向之所詬罵的「布爾喬亞」國家所精築的國際聯盟中。因而由孤獨的赤化主義一變而竟以國際協調主義爲國是

於此期間中。在列寧所稱爲「共產主義的培養地」之西班牙。起了騷亂。並又乘着中國及其他各地。所起的種々動亂的機會。他乃提倡所謂人民戰線之戰術。即他廢除過去之樸素孤獨的赤化主義戰術。而與各國的自由主義者與民主主義者握手。更進而與法西斯主義者。實施親密的連絡。以謀達成自己所希望的人民戰線之目的在我們東亞的宇宙內。其亦會伸出此種運動的魔手。並且還眞有於有意無意中。受其麻醉。而躍入其魔術中者不過此種新的發見。如一瞬胡露。曇花一現。不久便歸於無効

於德蘇成立不可侵條約後。繼而德英開戰。於是彼爲實現其世界赤化的目的。重又掛上他們的口邊上。又要重温舊夢。故一方極力呼號打倒世界資本主義元兇的英國。一方又用巧妙的策略。想消滅日見盛強的德意志。總之。他極力謀將此戰爭導入成了交戰國內的階級鬥爭可是自已。依然不肯拋棄現實主義。德國正將完全得到手中的波蘭。他還要分一盃羮。跟着便以大軍力爲後盾將波羅的海沿岸諸小國。捨入懷中。强行彼得大帝時代的帝國主義之政策

如此。若果平安無事的了事。同爲蘇聯的萬歲與世界赤化政策的萬歲。但是。世事決不能如此的簡單。不費吹灰之力。便可得到淸閒幸福享受的。德國早經窺破其野心德爲自己的安全與謀完成世界新秩序。不得不先除卻心頭之患。於是德蘇戰爭。由此而爆發

蘇聯對此戰爭果有何等理論。那都是蘇聯指導們的隨意事。我們也無需乎與其爭辯或加以解釋。蘇聯的運命將來如何。吾人固無預言臆測之必要。但其在德英開戰後。他因謀重溫赤化世界政策之舊夢。欲來掀起破壞世界的大戰爭。他始終拒絕與英國接近。尤其於歐洲大戰勃發後。英國雖不斷的對其轉送秋波。而其亦不爲之所動心。甚有柳下惠坐懷不亂之正氣。然而其與德國開戰後。爲保持自國之命脈。不得不英國去勾引他。而他早有去求英國帮忙之意。故英國將一表明願與蘇聯共戰德國的話後。他便立時歡迎英國軍事使節團到自國裡來共商大事。於成立軍事同盟直後。他又派遣使節團到美國乞求美國援助。美國向與英國立於同一戰線。志在維持世界舊態。同立允諾。尤其於此次英美發表共同宣言之同時所討論的武器供給問題。竟以援蘇爲主題。茲據日昨情報。蘇聯首相史丹林氏。又受諾英美的開英美蘇三國會議之提案。如此。蘇聯又與其勢不兩立的資本主義國家之英美聯合起來。已爲不可否認之事實。因而其向之所謀實施的世界赤化與打倒資本主義國家政策。亦不得不拋棄矣。此又是一個急轉直下的大轉變。然則今後更將如何能始終拋棄赤化政策否？抑或在對德戰爭遂行中。暫作結束乎？吾人固不得而知。惟其動向常能影響吾東亞。故吾人殊有注意之價値

作戰進展超乎豫期
德軍粉碎英美虛僞宣傳
鹵獲多數之軍需品

【柏林十八日國通電】關於東部作戰目下狀況、英美方面盛傳德軍作戰之進展狀況、不能如豫定進行、達乎德軍從來之電擊戰名目狀態膠着、但德軍當局、十七日發表左記見解言明右者乃事實無根之虛構宣傳、德軍作戰、依計畫順利進行

此次作戰之進展狀況、較迄今之一切戰爭、應神速進行、僅二個月、已進展一千公里以上、鹵獲一萬數千輛戰車、一萬以上大砲之戰果、誠爲從來世界、戰史未曾有偉大戰果其進展狀況、除乎豫期以上

德軍對英戰況

【柏林十八日國通電】德軍司令部發表

一、十七日晝間德空軍爆擊蘇格蘭北部之軍需工業地帶

一、德爆擊機編隊十六日於英本土東部海上擊沉英商船二隻、計五千噸、同時並對其他之三船、亦投以命中之爆彈、更猛爆沿岸各港灣施設並飛行場

非洲意軍戰果

【羅馬十八日國通電】意軍司令部發表

△北非戰線

一、德布爾克戰線、英軍攻擊意軍陣地、被意軍擊退

一、德意空軍爆擊德布爾克英陣地、及於該港停船中之英船

△東非戰線

一、意軍於公達爾地區及哥爾河附近、與英軍展開激戰英軍大損害潰走

英空軍編隊各地轟炸

【倫敦十八日國通電】據英空軍省發表、爆擊機編隊對科倫、吉茲、塞爾德夫、竇士貝爾克加以猛爆、各處起大火、又對軍占領下之各港灣、亦施以爆炸

烏克蘭戰線 意軍活躍

【羅馬十八日國通電】據由烏克蘭戰線 斯地法尼通信報道稱自意軍至烏克蘭戰線遠征以來、多數之赤軍兵士、意軍對蘇聯用戰爭、因不知受奇襲、被意軍捕虜云云、再意軍於布格河兩岸某地、大事活動

丹麥承認國府
丹外長通告徐外交部長

【南京十八日國通電】丹麥政府正式承認國民政府、十八日由該國外長向徐外交部長發與通告、該國之承認、則於日德意起首承認國府者共爲十一國

泰國已臨興亡關頭（上）
將何以應付白禍之激浪歟

對於興亞建設、世界陰謀魔手、常以東亞南方國泰國作中心、從事策動擁有絢爛佛教文化之白象國、於英美支配之手中、毅然同持獨立國立場、友邦泰國困於國際陰謀戰中、湄南河流域之密林、風雲頻緊之亞細亞民族之泰國、果何以處歐美白禍激浪、今値興亡關頭泰國動向實値注目

英美策動激化

日本調停下訂泰、法印國境協定之初、英美兩國對泰策謀始焉、策謀卒失敗、協定成立對泰及法印日本有 領土野心云々之逆宣傳、成爲泡影同時英美乘 日法印成立共同防衛機會、兩國策謀更陰險化、唆使法印多哥爾派、操縱重慶側華僑、圖攪亂經濟、卒斷行凍結日本資金、然因友好的進駐日軍進駐、及南部法印大平野已有日章旗飄揚、英美則轉取惡辣魔手臨泰國、日軍進駐南部法印後、即八月二日、駐泰英公使即發表牽 制之聲明「倘泰供日本空軍基地、則破棄英泰不可侵條約」繼之、荷三公使、又脅迫鑾本總理、有泰承認滿洲國問題、英美、以還緬甸舊泰領土爲條件、迫逐親日要人、要求對日實行經濟斷絕、供英國空軍基地、繼於七日英、美申請共同防衛泰國土、一方英國、以遠東代表克巴爲中心、進行包圍泰國馬蹄形軍備陣、以於新加坡上陸澳洲、印度兵約廿萬、陸續向泰北部國境肯特溫具、南部馬來國境哈濟丹、西部緬甸國境之美爾圭、等移動一方沿由暹成至美爾圭之泰國境、使役數千勞働者、建設空軍基地數處已集結美國製戰鬥機 及其他軍備、更以與此呼應之重慶軍約廿萬、向緬甸雲南境西下、與英軍合流、威脅泰北方地帶等其包圍陣、逐日壓縮強化、AP通信社西貢特派員莫林、八月五日於馬來緬甸泰 國境踏精被記中打電稱英國亘馬來、泰國境全線配置數萬精銳部隊、嚴重防備右英軍、不僅戰車及重砲、更爲於熱帶密林地帶之戰鬥使用、更有特別考案之秘密武器馬來、泰國境派遣約百五十名之空軍飛行士、更擬增派澳洲兵數千名、行此軍事的恫喝反面以其經濟勢力爲背景、企圖攪亂泰國財政、與美國相呼應、凍結泰在英、美正貨準備金、更以俄斯拜特號抵曼谷威嚇等千變萬化之策謀、尤其路透AP、CP等之英美通信特派員、極力宣傳、及英報、曼谷、秦晤士、馬來等之流傳策略戰術日本軍之 侵入泰國說以資動搖民心、孟傳、日本軍向泰要求軍事、基地或日本强壓泰國、承認滿洲國等之無賃宣傳、反面新加坡泰晤士報稱「拒絕英、美申請、種種」脅迫、逐步切迫泰國之不安、再克羅斯比英公使、在泰卅年、及美哥爾特公使、威嚇泰要人、巧弄懷柔之一切權謀

漫談泰國（十二）
宗教改革（二）

關於寺院之僧侶監督一事、其守護三寶者之國王、並不命宗務局長掌司 宗務關係之行政事務、乃以瑪哈尼加伊派之散加拉特、巴利納堯特爲最高僧、復特派達卒瑪猶迪派之普喇、瓦賓 拉、溫、赤行參加其中、以掌管宗教監督之實務然後再於其下 設有五人之宗卒迪特、協同辦理、斖巴利納堯特之爲人、係生於泰國之曼谷、會學於嗎哈阿巴利揭努之最高學府、本年已八十六歲、現在仍爲曼谷之蘇達特、迪巴瓦納阿喇卒寺院之方丈、彼在此寺院已度 六十三年之僧侶生活、年齡學問、超過常人、且也仁道高德重、素孚衆望、淘爲泰國囊智勇、無不兼備、稀有高僧、致其一身肩荷泰國佛教界之信望與尊崇也、又在宗卒迪特之下、尙有所謂沿奧民、與普喇、克勞之階級、至關於寺院之所屬一節、亦分爲政府之所屬與民間之所有、其性質各有不同焉

總而言之、佛教以係爲泰國國民思想上之根基、是以僧侶等乃被免除兵役之義務、因使之對國民講說佛教、涵養傳統之風氣思想、而爲其社會教育之重責者

關於曾成爲問 題之佛教改革事宜、泰國政府業已任命昔拉共特財政部大臣爲委員長、並以信仰佛教極 爲熱心而素具聲望之烏濟特藝術局長、以及安新教育部 大臣兼海軍部長、與洛比特交通局長等、組成佛教改革委員會、審愼討議業已節々進行、其改革之主點係置重於瑪哈尼加伊派、與達卒嗎猶迪派之兩派合同問題、及公布亦可稱 爲佛教憲法之宗教法、祇以問題重大、議論紛紜、莫衷一是、直至現在、尙未有所解決、詳考原則創設達卒嗎猶迪派之意圖、乃慨歎僧侶之自暴自棄、甘於墮落、始以明晰巴里語教典、矯正僧侶之風氣、及嚴守佛教之戒律等爲標榜、而與起此派、惟因在教義上、終未見諸若何之興革、僅只從事高呼戒律之加嚴以故咸皆期待 兩派之合併爲一、同時則以斷行改革其宗教法、即所以對於喇達尼堯姆之澈底化、與新興泰國之前進、更行趨於積極者、茲以兩方面對兩派合併事宜、業已成立諒解、將來實行合併之日、即以加納森、泰伊派（此爲泰國之僧侶等同仁合道之意）之新名稱、歸於統一、聞前由委員會所起草之新宗教法草案、亦已提出於議會矣

按據從前泰國 佛教之所教者、謂人生始終皆苦、苦自八萬四千之煩惱所生、如不滅却煩惱則極樂終不能出現云云、是故從事注力 於戒律而以嚴格的規範之、然而新法係以學問置爲中心、其選擇之科目、竟增加外國語一科、因之殊惹人以非常之注目、聞此乃爲對於佛教、可由外國語、以使哲學的思索、更行臻於深遠所致但採用如何國家之外國語、刻尙無所決定一般 以爲將採用英語者、諒無疑義、據此如由所謂佛教之部面言之、則英國之勢力、果屬若何根深蒂固、以浸潤於泰國者、蓋不難想像而得之也

刻間若自曼谷前往郊外數姆安飛機場之時、途中可見有正在鳩工急於建立 莊嚴宏偉之寺院此即 因兩派合併爲加納森泰伊派所建立者、原曾豫定於本年七月中竣工、雖略有遲延、但現距落成之期、已屬不遠、故兩派之合併、行將不日以法律而有所公布者也

第二次五年計畫草案已擬就
廿日召集顧問會議審議

【新京十八日電】第一次五個年計畫、克服不足困難、當此最終年度、確立爲東亞自給自足經濟據點之滿 洲國經濟的基礎、政府更於此基礎上、進行第二計劃、於建國十周年之佳歲、將向第二次五個年計畫上邁進、已以企畫處爲中心確定經濟、與農、交通、民生等關係各部素案、二十日午前九時、於國務院會議室、召集第二次經濟顧問會議、繼由午後四時、於該處、參集關係特殊會社首腦部全員、審議計畫原案、於該會議時、以政府側素案爲中心、坦率發表民間側意見、以第一次計畫經驗爲基礎之計畫實行 機關之特殊會社側意見、爲第二次計畫完遂上之貴重參考資材、極値期待如斯政府、根據右兩會議之結果、即請着手作成具體的實施細目案、同時與日本側之計畫取同一步驟、關係官東上、至遲十一月中、即能達成最後案進行協議

英蘇通商協定成立
兩國尨大物資互相供給
英國借予蘇聯一千萬鎊

【倫敦十八日國通電】英國政府對蘇聯、決定供與一千萬磅之借款、於十七日正式發表

【莫斯科十八日國通電】蘇聯政府、十七日發表英蘇通商協定成立、米哥揚貿易人民委員與克里普斯英大使、已於十六日簽署協定條約、右協定乃規定一千萬磅之對 蘇供與、及英蘇兩國之尨 大物資相互供給、要綱如左

一、英國對蘇聯、供與一千萬鎊之信用借款

一、信用借款供與五個年、利率年三厘

一、右信用借款滿額、兩國間預先協議信用借款額之增加

蓋據右協定、英國 對蘇聯供給橡皮、錫、羊毛、皮革麻塗料等、蘇聯 對英國供給麻麻、錳、木材等

羅斯福歸抵華盛頓
立即與哈爾作長談

【華盛頓十八日國通電】羅大總統、十七日午後十時、歸還華盛頓、即與哈爾國務長官懇二小時半懇談、會談後於新聞記者團會見時、哈爾長官謂「右者不過與大總統、交換一般的情報」AP通信報稱實際即對日本情勢、尤其關於美人歸國之日本態度、進行檢討云

新設對戰車快速軍團

【華盛頓十八日國通電】美陸軍最高司令部稱、此次陸軍部內、新編成對戰車快速部隊三個軍團、該部隊之使命、乃對敵軍前進部隊、由快速機動力突破之、於敵之反擊準備未完了時、以局部的、以其機動力潰滅之、此新設快速部隊三個軍團之兵力、將校約有六千名、暫時以現在之對戰車軍團組織之預定來月 於魯西安納擧行演習、關於此事陸軍部十六日發表如左

此次新設之對戰車快速軍團乃各軍團各以三個大隊編成之有最高機動力、且裝備七十五粍砲三十七門此新銳部隊設置、有超越現在各機動兵器之緩急自在速力以資高度發揮新戰車砲火力、再此新銳軍團暫時以現在之對戰車九個大隊編成之

明春對德攻勢
羅總統之暗示

【華盛頓十八日國通電】羅大總統、十六日於羅克蘭上陸直後、不表示美國與邱吉爾總理會議之結果、更進一步邁進參戰之印象、此者係爲一場辯解的遁辭、再大總統稱、殊信蘇聯今多無虞、早暗示來春有對德執行攻勢之意圖、而此間更利用蘇 聯之防禦力、羅大總統、邱吉爾總理會談、主要即協議含有武器 供給問題之軍事作戰、此乃消息通之常識由於羅大總統歸還華盛頓、武器貸與資金之增額、成爲當前之問題、其額即昔決定之貸與額、與略同額之七十億弗許、或更形尨大亦未可知、恰置於與實施兵役延長同時、今後更進行積極的方策之立場上、昂揚非常時意義強化戰時體制、近頃將來之問題、關聯對蘇援助、對日關係更惹一層注意、不難想知、美國必以和戰兩種手段、對日工作

新追加豫算
近提出議會

【華盛頓十八日國通電】羅大總統、根據此次英美會談之結果、近向議會、提出武器貸與之追加豫算、新追加豫算額民間側似約爲六十億 乃至百二十億弗、根據武器貸與法本豫算爲七十億、故以此追加額合算之、武器貸與豫算、爲百三十億乃至百九 十億弗之巨額、再大總統對現在之國防計畫、爲斷行以促進生產、及能率增進爲目的 之全面的再編成、刻已考慮中

外交戰熾烈
環繞於伊蘭

【紐約十八日國通電】英蘇兩國壘對於伊蘭 以滲透德國勢力爲理由施 與以種々外交之工作、惟U、P倫敦電、據十七日有力方面之情報稱、英蘇兩國再度對伊 蘭政府發以不能默視壓 倒伊蘭的多數德國人居住之警告

【紐約十八日國通電】環繞伊蘭德英蘇諸國政治工作、最近於秘密中極熾烈化、據十七日塔斯放送昂哥拉情報稱、德對伊蘭、要求於該國內、設置空軍基地、同時以樹立親德政權爲目標、對企圖倒潰現德黑蘭政府之拿蒂 斯系份子活動盛行援助工作、一方AP倫敦電可信賴之 情報稱伊蘭駐劄英蘇兩國公使、對伊蘭政府、再度警告多數 拿蒂斯系分子反畫策英蘇暴動中、對此等拿蒂斯系分子之徹底 的掃蕩策英蘇兩國側、亦進行畫策、隨同戰火之東方擴大、伊蘭爲最危險之發火點極値注目

辦理查證事務
三辦事處閉鎖

【新京十八日電】滿洲國之國際地位、愈進一段的强化、既已持有正式 國交關係之國家、達至十三個國、在外外交機關亦因之擴充、爲建國當時變則的開設之爲 辦理入國者查證事務、於安東、圖們、營口、三處現認有不需特設辦事處之必要、已定於九月一日附實行閉鎖、同日於京城名譽總領事館內、置查證官、掌管查證之事務云

呈遞國書
何公使九月到新京

【新京十八日電】何牙利駐日滿公使布古氏、爲捧呈信任狀、豫定於九月上旬來滿、匈牙利係於康德六年一月九日、承認滿洲國樞軸陣營之盟邦

泰法印國境劃委會延期

【西貢十八日國通電】國境劃定委員第一回總會、豫定於十八日午前開催於當地市役所、嗣因準備的關係上、延期於廿一日開會

瀉痢

醱酵性瀉痢・急慢性腸病的瀉痢・消化不良性瀉痢等時、俱可由表飛鳴內乳酸菌的殺菌制腐及抑制醱酵等止痢作用並糖化菌的消化作用而達到治癒目的、同時且得安全去其腹痛・裏急後重・腹部雷鳴・倦怠等々附帶症狀。

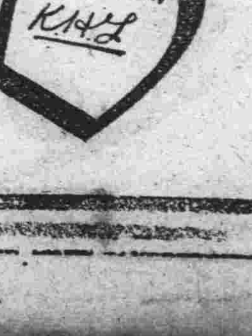

小兒瀉痢

乳兒小兒的瀉痢（綠便・水樣便・粘液便・不消化便）以及食慾不振・營養障碍等消化器障碍之時、俱可由表飛鳴的理腸殺菌消化作用而歸爲常態。又本劑因藥性絕對安全之故、縱然用其大量、也無何等妨碍、他如味甘而美、兒童瑞樂服一點、尤爲可取。

便秘

腸內腐敗或異常醱酵的便秘、一般消化器障碍的便秘以及常習便秘等、俱可由表飛鳴的內服、調整腸的蠕動、而促進自然排便。

消化不良

表飛鳴中含有甲乙兩種糖化菌、甲種糖化菌能產生澱粉消化酵素以消化澱粉、乙種糖化菌能產生蛋白質消化酵素、以消化蛋白質、故如應用本劑於消化不良之人、頗有輔助消化之功。又就營養增進方面而論、自亦有相當的利益。

老衰症

腸內有害細菌的毒素、能移行於血液之中、以害及全身組織、而引起動脈硬化症及肝腎疾患等的老衰症狀。但如能常服表飛鳴以抑制腸內有害細菌的發育、則得阻止體內毒素的吸收、而豫防老衰症狀於未然、並且還有保健及增進健康之妙。

〔包裝〕 粉劑 三〇瓦 一五〇瓦 三〇〇瓦 五〇〇瓦 一〇〇〇瓦 片劑 五〇片 一五〇片 三〇〇片

總發行 武田長兵衛商店 日本大阪市東區道修町
滿洲總發行 滿洲武田藥品株式會社 奉天市大和區春日町
各大藥房均有經售

理腸殺菌消化劑 表飛鳴

機中戰鬪員如入夏日溫室 整備員汗流浹背撫愛機
訪與海暑奮鬪之前線部隊

【漢口十八日國通電】於陽炎如燒的某基地上空，二架之某機，如不知地上之炎熱，而在飛翔着，我忘掉是訓練，由褲下吹來熱風，爲時不久，即已過去，於是逃進房簷下，地上整備員，於此炎天下，所着白色作業服，被油汗所汚，一方在整備機體，而無餘念，聽說森玉部隊，占領前，中國寺院極其壯觀，因苦於熱被砲彈破壞之房屋，以板修葺，於其下之熱苦，可想而知，訪部隊長於二機之一室，汗流夾背，西南風由板葺之下，徐々吹來，隊長盛揮繪筆，表示歡迎記者之來訪，與部隊長，係前年夏在湘會戰以來之知遇，純屬武人之際，今始知曉戰陣如晝哪！

隊長、一方手整如天神之額沒有比繪畫有趣者，暇時他出時，亦時々以手指畫，實如同樣後現微笑

而一般人認爲地上如此殺人酷暑，乘飛機定爲涼爽而現不認識之色

無論何地，亦找不着涼爽，你認爲奇怪吧如前所述

飛機上涼爽，可是戰鬥必用之軍用機，決與旅客機不同，你曾進過當夏天之溫室，而軍用機適與此無異。當飛起時，似乎涼爽，但一飛到上空，再忽然落下時，則覺更熱，汗如泉湧，於短時間之中，午涼午熱，頗爲不宜，若認爲在機上，涼爽者，此正爲認識不足，而周圍被金屬及玻璃所包圍之機關有發動機之熱，如在蒸籠裡，然於搭乘員可爲好方法，想地上整備員如此苦幹，在此炎天之下機體降陸，即如愛兒般，急速整備，暗想若赤手觸於機體，幾可成火傷，即帶手套，恐亦不能整備，可是即如火般之機體，亦得赤手而且流汗及沾油的工作，其勞苦，可超常人一倍於是對整備員諸君之工作，余惟有感謝別無他也，雖欲拭汗，滿手是油猶不可得，只有任其自流繼續工作，如此精神定不能爽快，由認爲乘飛機涼爽謀即刻是正假設你繪畫起初如何倘趣味與精神統一最爲良好，雖然於熱裡繪畫，則亦不覺熱暑

由避暑談議言之，若見壁上掛着自筆所繪一副山水畫精神便覺頓爽以其銷夏，頗爲相當，即是常人觀之，亦必認爲部隊長揮繪筆有十數年，至此不覺前在亂舞之飛機，此時已不見其雄姿緋碧之天空，有一片飛雲悠々向北飛去

巫山軍需廠再浴巨彈 確保昆明上空制空權

【○○基地十八日國通電】十七日午前急襲開縣之日方遠藤、小野、町田、笠村各陸鷲精銳部隊，繼續於午後急襲四川省東部，對市內外製鹽工場以及各種軍需工場投擲巨彈，卒將炸破，收甚大之戰果，全機悠然歸還

【法印○○基地十八日國通電】南支艦隊報道部發表 龜井部隊長爲總指揮官之鍋田、峯、秋山、中原、須藤各海軍航空部隊，十七日猛炸敵南方據點昆明市內雲南省政府，卒起大火，一方以收部隊，急襲昆明附近各飛機場，兩方面均無敵來挑戰地上砲火亦完全沈默，日方完全確保昆明上空之制空權，全機悠然歸還基地

軍需輸送路各站 咸遭陸軍機襲擊

【○○基地十八日國通電】連日收莫大戰果之日陸軍航空部隊精銳，十七日再奇襲開縣予敵以甚大之損害，即日軍遠藤、小野、町田、堀田新銳陸鷲群，以稀有之大編隊，由某基地出發，悠悠飛翔，急襲四川省東陽敵兵站據點開縣對軍事施設及其他，投擲進擊彈，瞬間，將此炸破，收莫大之戰果，一方更爲遮斷敵後方補給路，以江上船舶出動之是松、青木、大坪、遠藤精銳於萬縣下流五十公里雲陽附近發見滿載軍需物資之千五百噸級汽船一隻，即投以必中彈，頓起猛火，刻々沈於濁流中全機歸還某基地

長與又郎男爵葬儀 執拂者二千壯嚴舉行

【東京十八日國通電】十六日逝世之日本醫學界巨星男爵長與又郎博士葬儀，南大曹博士爲葬儀委員長，以癌研究會葬，十八日午後一時於築地本願寺嚴肅執行，是日晨拜受敘勳御旨，遺族以及近親知己感激零泣，正午嗣子太郎、玉子未亡人，次男道夫，故男令弟善郎以及近親導 函淚扶櫃由麻布市兵衛町屋敷出棺，遺骸遺於鐵櫃車，赴築地本願寺零時半各大臣朝野名士，及其他全國上京之門下生多數參列於本堂，靈由靈柩車移下，同四上野寬永寺 住職大僧正長澤德玄大導師以次二十名僧侶參列，讀經後，午後一時二十分平賀帝大總長，堀口帝大醫學部長，財團法人癌研究會副會長鹽田廣重博士，各朗讀弔辭，繼之，喪主以次燒香二時一般告別式，故男緯德以及會葬者達三千名，葬儀壯嚴盛大，再葬儀終了後火葬二十日午前於青山墓 地舉行埋葬式

御下賜祭粢料

【東京十八日國通電】天皇陛下，於十八日故長與又郎男葬儀前，下賜祭粢金一封及幣帛，故森村義行氏，自午前十一時至宮內省，由松平宮相拜受退出

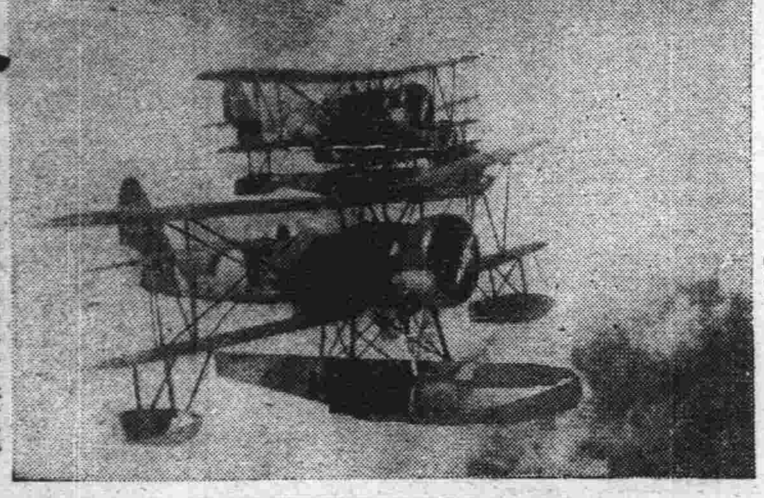
日軍江上飛行隊完成使命歸還

江上機襲劉街

【○○基地十八日國通電】中支艦隊報道部十八日午前十時三十分發表，海軍江上飛行隊，十五日猛攻劉街(安慶東方五○公里)十六日猛攻九華(安慶東方七○公里)爆炸一四五師司令部 兵舍倉庫等對附近軍事施設，予以甚大之損害

一切組織破壞 物資尤爲困難
由渝脫出德記者談

【福岡十八日國通電】頃脫離重慶之德D、Z、B重慶特派員辛凱，與重慶政權命令退去之德大使館參事官彼得兩氏，十七日午後齊飛福岡，先云「如今夏之旅行，生平爲初次」繼之語次

我等上月十六日由重慶出發，途中持保護狀通行，重慶治下，此等保護狀，一向不可顯，達法印國境始放心，見貴國美麗國土，和平之情形，有史以來大戰爭歷四年餘，猶有明朗和平國家存在，以與連日爆擊之重慶相比，有天壤之感重慶之物資食，料品配給，因日本空軍連日爆擊，市街燒失市民亦四散，不能有完全配給由援蔣路線之搬入物資，亦因援蔣國家各與樞軸國死鬥，一方受日本空軍連爆，故極困難資已不能搬入，國共對立，意外深刻，蔣立於國共之間，去就不定，重慶市民，及重慶治下之民衆，對戰爭無深認識，因物價昂騰，無不厭戰，逐次有政府怨嗟之聲，歐洲當德軍開戰時，英國之對重慶強化援助亦歸失望，此次德蘇戰，蘇聯屢續敗北，愈形失望

軍政當局要員 被炸死傷續出

【香港十八日國通電】連續炸重慶，重慶已化死都本月十日以來，市內外自來水管電燈皆不通，中央日報、大公報、掃共報、新華日報，時事新報等十數報館，殆浴日機巨彈，現在僅有一二社，印刷軍面報紙，十三日之轟炸市西部防空壕亦破壞死傷多數 因日軍連續轟炸高級黨、政軍、公務員死傷甚衆，傳中央執行委員張沖，八日負傷死去

武部長官視察 中央農訓農場

訓練增員農業技術員，乃遂行農產物開發計劃之急務，政府曾研究應急增員強化訓練方針中，刻具體的考究擴大強化爲技術員培養機關之中央農事訓練機構，武部長官以下關係首腦部十六日午後三時，由與農部出發，訪問新京郊外之中央農事訓練所，觀察農業技術訓練狀況，同時強調農業技術員之重要性，激勵該訓練所職員學生，由藤原訓練所長開根主事嚮導，巡視該所內部及施設及林科農科各實習地，午後六時歸去(照片即於中央農事訓練所農場，聽說明粟穗豐收之武部長官)

於巴東附近 沈敵船二隻

【○○基地十八日國通電】日軍陸鷲遠藤、是松、大坪、青木各精銳部隊，十七日歷午前午後，向湖北省西部巴東方面出動，對在附近航行中之一千噸級汽船二隻，投擲巨彈卒將沈沒，連日日軍荒鷲之活躍致敵後方補給，益感困難

炸自流井

【○○基地十八日國 通電】十七日木下、秋山、小川、別府、坂口、高橋各陸鷲精銳部隊、急襲四川省要衝自流井(距重慶西方凡二百公里)對城外製鹽工場以及 軍事施設堆積軍需物資，投擲直擊彈，已將此炸碎，全機安然歸還

支那派遣軍報道部發表 陸軍航空部隊，十七日對四川省最大製鹽地之自流井、加以猛炸，更猛攻開縣市街及該地製鹽所以及歸州附 近軍需品輸送線，均收甚大之戰果

單發動機猶炸敵地 陸機襲保寧奇蹟談

【○○基地十八日國通電】懸着爆炸氣勢，由基地出發之荒鷲群，十七日爲待某於某基地接到發動機故障，只餘單發動機由於目的地正於飛還之報告，此爲炸四川省保寧之陸鷲精銳別府部隊鈴木貢太郎中尉(靜岡縣)所發一氣快翔渡過四川山岳，於指揮官保寧亦迫目睫之時

鈴木中尉愛機，左發動機汽缸發生故障，機關立時停止，於是進航頗爲困難因不能進航，而不得不開同，谷曹長機轉向機首，繼續飛行，然因一個發動機終歸難航於是欲投下搭載之炸彈以及搭載物，以添飛機浮力然無故投下猶爲不許，該機爲適當目的，果於四川小兵地帶之一隅不知名之一部落，見有軍需品倉庫遂將所搭載炸彈全彈，集中爆炸漸恢復浮力以如喘息之一個發動機爲唯一之依托，由四川○○公里長途，安然歸還基地，甚地勇士，發動機奇蹟之生還，無不慶喜

徹底弘報工作 記者法之趣旨

【新京十八日電】政府爲謀弘報事業之健全發展，以期滲透國策提高文化，並使全國所有記者，確切的明瞭自身之使命，藉以促進信報及新聞紙內容之發展，所以當局於此，內外應政，全盛加強期中對於担當弘報重責之記者，關於其身份之確立，與自身責任之自覺認爲實有極積處理之必要，緣是政府方面，本諸以上之宗旨對一般記者，今後絕盡可能予以特殊保障與待遇，同時政府亦切望記者自身應體念當局優遇之厚意，利用公正之頭腦實行其職責，不論職份之內外，宜隨時隨地保持其品格，以誠實廉直爲宗旨，對於由勤務上所獲得之秘密，應宜嚴爲保持，無故不得向外洩漏以完成自身於弘報上之使命，同時當局爲整備全般的弘報人才加以嚴格限制，凡帝國人民及格於記者考試者，方准其爲記者，否則必須經國務總理大臣認定，而更須呈請國務總理大臣，實行記者登錄手續，方具有記者之身份與資格，至於法律上之禁治產人或准禁治產人與被處禁錮以上之刑者，根本即不得爲記者，因爲記者負担國家之特殊使命，是以其身份與待遇，係立於特殊地位，而非同於一般會社々員，是以記者之行動，如越出政府所定之法令時，則政府所組織之記者懲戒委員會懲罰之，懲罰條款則分四項，譴責，減俸停止職務，三項懲戒，將由各該記者之主管社長行之，第四項褫其資格，則須由國務總理大臣行之

綜納以上，當局對担當弘報之記者，可不謂不厚，其所以然者，不外極欲加強帝國之弘報要政耳，是以當局極度期待報界此與今後之所有記者，務須體得此意，以完成國家之使命克盡自身之職責云

官廳事務再編成 近日全部完成

【東京十八日國通電】關於官廳行政事務之再編成，刻下於各省急作立案，由企畫院豫理，各省之半數，已立案完了預定於近日中，全部一齊提出經閣議決定後，即急作官制改正等所要之手續，可逐次實施刻下立案進行中 之官廳編成內容如左

一、認可，整理許可事項，與各省作焦極的協議，如某省整理三百餘件

一、廢合局課亦取相當之方針課之廢合亦有相當數以上

一、關於各省相互間之廢合局課有企畫院從中以推進之此際將被或程度實現

一、而共管，競合事項之整理亦積極的進行整理最複雜之港灣行政以及水利行政

赴現農場
大阪佛立講信徒

【新京十八日電】於滿洲國建設故鄉 之大阪佛立講信徒大陸歸農者三十二名，由大阪府廳小磯屬官領導之下，赴興安東省布特哈旗 沙里之入植地，途中來京

再於隣爾圖 特設農場之訓練，因某種關係中止，故一路先遣隊向興安東 省之入植現地入植云

北京料理
登瀛閣
電話(三)1710
(三)4252

改革特許制度

【東京十八日國通電】關於促進技術發達保 護利益之特許制度，前傳有全面轉換改革之論議，確立應付緊迫對外關係體制，尤爲所望特許局以大具長官爲中心，作種々具體策七月二十六日以來，因英美凍結日資產，對於在英美日方特許權束縛事，日方已以大藏省施以強化滙兌管理法，對指定外國人在日特許權讓渡賣買，取嚴重許可制，對日不利條件一切禁止，業移於實施，同時現在繼續之特許權實施費，大體如前，惟實施費對指定外國人，撥支之本錢，因滙兌管理法禁止向外國轉出，現在在日外國人關係特許新案權，約有一萬一千件，除占有過半之德國外，其餘五千件許，均於英美兩國人，全部管理法之適用範圍內，再關於在日外國特許權之許可審查期限 據日本現行法審查滿了，由廣告日起，十五個年有效，如最近擧世動亂由某外國來特許申 請時因書類不備照會等，審查須十年此時同樣者雖日本人發明，因有優先出願，故亦不受領，倘有此矛盾事，此實爲戰時下之技術向上之一大問題，對此該局今後之方針，有數期限，不以廣告日爲計，如德英所行由出願日起算，例如審查須十年時由十五年減 去審查期限以五年爲特許有效期限

將以此爲機會而實現云

松永少將歸國

【長崎十八日國通電】於酷熱之華南海軍第一線，活躍九月，樹立赫々武勳，此次榮轉某要職之軍少將 松永次郎氏(佐賀縣出身)搭十七日午前抵長崎之日華連絡 船神戶丸歸還，談話如左

對槍後方各方面之後援唯有感謝而已，部下將士鑿天精勵軍務搭同日午後二時三十分，由長崎驛出發東上

平沼國務相 經過愈良好

【東京十八日國通電】平沼國務相，十八日午前九時之容態，同十二時鹽田博士發表如左

體溫三十六度一，脈搏六十，呼吸十五，食物，重湯三百瓦，肉精計百五十瓦，果汁百五十瓦，番茶少量，經過愈益良好

德希經濟合作 成立共營協定

【柏林十八日國通電】德國銀行新領土國匈論兵，更陸續伸張至歐洲各國及西歐巴爾幹地方，今復達於希臘金融界即德國々家銀行與希臘第一國立銀行推行國立銀行 業務之希臘國立銀行，成立共同營業協定，今後希臘經濟建設之金融事業，兩行共同推行，再兩行設特別委員會，力使德希經濟關係緊密化，並與貿易銀行亦成立同樣協定，德銀行進出希臘，不惟資本的進出，重點在以金融關係促進德 希經濟關係

布大尉哀榮 受有功金牌

【羅馬十八日國通電】七月於比薩郊外墜死之墨 總理次子布諾大尉，十六日授意航空界最高榮譽之航空有功金牌，再該大尉之墜落原因，係因新型機機器運操 縱者席極遠汽油門調子不良之故云

家
巴金著　裴文年繪　(192)

第四十章 再見

「不會的，我會時常記念着妳，妳知道我會時常記念着妳」覺慧微微地對她搖着頭

「你等着，你不要就走」她好像忽然記憶起什麼似的，對他接連點着頭說，馬上就不見了

覺慧果然在那裡等着，很快的她就出現了，臉上依然是微笑「我送你一個東西，我以前答應過送你的」她說着舉了手從窗縫裡送進一張紙片來，覺慧接了看時，原來是她最近的照像，他再去用喜悅的，感激的眼光看她，窗帘已經放下了，他還想立着可是覺民在旁邊催促他走，他只得低聲喚了兩三次「翠姊」似乎沒有聽見她的應聲，他最後一次把窗戶看了一眼，便決然的走了

這里琴在房裡 等他們走了時，便又揭起窗帘去看他們的背影，可是這一層，覺慧已經沒有機會知道了

他這時候和覺民 在街中急々的走着，一路上他們兄弟談了不少的話，等到他們走到船碼頭時，黃存仁和張惠如已經在那裡等着了

張惠如歡喜的一把 抓住他的手「怎麼來得這樣遲，再遲一些時候船就要開了」

「不會的我們會等高先生」旁邊一個半老的商人笑着說，那就是黃存仁的親戚汪先生，覺慧已經會見過的，這時候他就給覺民介紹了

「覺慧你來看你的行李」黃存仁說着，把覺慧引進艙裡去覺民也跟了進去

「你的舖蓋捲我給你打開了你看我已經把被 褥給你舖好了，你如果疲倦隨時都可以睡了，這一包東西是我和惠如送你的點心和餅乾，你可以在路上吃」黃存仁一一指點着說

「路上一切事情，有汪先生給你照料，你自己不要管，他是老於旅行的人，他可以送你到重慶，以後的行程就更容易々人，他可以給你幫忙」黃存仁絮々的說

隔壁的一隻船 是一個官僚包了的，船上有護兵，岸上有不少的送行者，這時候岸上放了鞭炮，船快要開了

「覺慧不要忘記多寫信，寄文章來啊！」張惠如走進來，拍着覺慧的肩膀說

「你們也要多寫信來才行」覺慧笑着回答

「你們可以上去了罷，船快要開了」汪先生進來說他已經和他的送行者別過了，於是覺慧和張惠如他們一一握了手，陪着他們走到船頭

「民哥」覺慧知道他和覺民就快要分別了，便緊々握着覺民的手，親切的對覺民說「再見罷，你以後會更寂寞了，你有空的時候，可以多和存仁惠如兩人來往，他們 是很好的人」又對黃存仁和張 惠如說「希望你們以後看待我的哥々和看待我完全一樣，你們和他也是幾年來的同學，你們會了解他的，他也是一個很好的人和你們一樣」

「自然是那的事，這何用說我想覺民一定願 意正式加入我們的報社，和我們一起工作的」張惠如熱烈的說

「民哥你答應吧」覺慧看見覺民還在遲疑便勸慰他說

「好，我答應了」覺民下了決心對張惠如說，便伸手去握張惠如的手，又和黃存仁握了手，然後他又問覺慧道「三弟你還有什麼話嗎？我要上岸去了」

「沒有了」覺慧親切的回答道，過後他又換了語調說「還有一件事，你以後見着劍雲，各以和他說一聲我問他好，我來不及去看他，我知道他患了很重的肺病，恐怕活不到多久了」

「是，我一定去和他說，你還有什麼話嗎？」覺民悽然的說

「翠姊——」他說了這兩個字又頓住了，馬上換了堅決的語調說「沒有了」接着又加一句「我希望你早點到上海來」

「你路上要好生保重」覺民說罷，便跟了張惠如和黃存仁兩人上岸去了

他們立在岸上，他立在船頭他和他們對望着，彼此不住在揮手

船開始動了，牠慢々兒從岸邊退去，牠在轉彎，岸上的人影漸々變小了，忽然一轉眼就完全不見了，覺慧立在船頭，彷彿眼裡還留着他們的影兒，彷彿他們還在向他招手，他拭了拭眼睛，因爲他覺得眼睛有點花了，然而 當他把手取下來時他們的影兒已經 不知道消失甚麼地方去了

他們，他的民哥和他的兩個朋友就這這樣不留痕記的消逝了，先前的一切，彷彿是一場夢，他再也看不見他們，他的眼睛所顧到的，只是一片清瑩的水，一些山影和一些樹影兩三個舟子，在那裡一面搖一面唱山歌

他看着這一切，他才知道自己是處在怎樣的一個新的環境中了，一個新的感覺漸々的佔有了他，他不知道究竟是快樂或是悲傷，但他清々楚々的知道他是離開了家庭了，他的眼前是那連接不斷的綠水，這水只是不停的向前面流去，他會把他載到一個未知的大城市裡去，在那裡新的一切正在生長着，那裡有一個新的運動有廣大的群衆，還有他的幾個通過信而未見面的青年朋友

這水，這可祝福的水啊牠把他從住慣了十八年的家帶到那未知的城市和未知的人群裡去，他這樣想着，前面的幻景迷了他的眼睛，使得他再沒有時間去爲那 被他抛棄了的過去的十八年的生涯悲惜了，他最後一次把眼睛往後面看，他低々說了一聲「再見」就把頭掉 回來看那永遠向着前面流去沒 有一刻停留的綠水

(全編完)

書信文法「寫法」之活用

學校卒業之後不能充分書寫書信者時有所聞雖不爲可恥然自己之事件不能完全表達於他人不但傷害情感尤關於禮節亦屬欠點也有見如此東京杉並區下高井戶一ノ三五東京書院發行文學士落合先生所著「實用新案手紙百科辭典」一書確能補助如此遺憾無論何人均能獲得自己想像中適當的指示實爲最貴之書如購此書一冊即可排除一切恥辱而能達成書信文結家之榮譽從此不用求人碍難大體幅亦充分可能矣內容「交際文」「商業文」「暑中」「寒中」「病中問候」「賀年」「祝賀」「謝禮文」「弔問」「詢問」「催促」「定購」「履歷文」「男女交際文」「就職之書信」「履歷書之寫法」其他八十章簡易明瞭之實例均一一書寫在內 此書定價一圓七角謹限五百部特價一圓出售請向東京書院將書價一圓寄下見欵送書不誤也(振替東京六八〇三四番)

正確 簿記添寫法

添寫簿記方法並無若何困難如有小學卒業之程度簿記添寫方法亦能完全學成 此次東京市杉並區下高井戶一ノ三五東京書院發賣「容易活用正確之商業簿記講義」一書確名符其實爲適當之商業簿記此書由於記入帳簿之心得關於現金出納添寫法商品購入賣出元帳，台賬日記賬等之添寫方法決算法點貨及資產表等之作成均有類例示明指導詳細此書定價一圓五角此次特價按一圓出售希望購讀者請向東京書院將書價一圓寄下見欵送書不誤也(振替東京六八〇三四番)

珠算不佳立於他人面前確爲恥辱

某大實業家之所謂「雖於讀寫佳良如對於珠算不佳不採用者屢屢有之」於社會對於珠算不佳雖不能一愰終身而立他人面前確爲恥辱故東京市杉並區下高井戶一ノ三五東京書院發賣「速成熟達正確珠算方法」如購買後無論如何之門外漢亦能迅速入門關於珠算之初步加減乘除諸數等求積步合算等均有詳細方法記入閱覽本書於時間按規則練習即如商業甲種商業學校卒業程度之珠算無論何種難計之帳目亦能迅速簡單正確算出故博得商店員銀行員一大歡迎也此書定價一圓八角特價一圓出售希望購讀者請向東京書院將書價一圓寄下見欵送書不誤也(振替東京六八〇三四番)

標準 言語使用法

逢於除用「標準言語使用法」不可之時似乎他人不可參言也如友人之令郎結婚者參列宴會之時身着堂々禮服出席對於新郎新婦雙方親友不悉如何致祝僅云恭喜等語實爲可笑如新築祝賀出產祝賀入營入學，開店慶賀以及探詢火災問候病症四季致禮何人都能獻以表示然遇困難葬式通夜致禮之時衆口皆誦不斷之言詞惟自已垂頭靜聽確爲不合乎外觀亦係男子過恥之事幾時着想皆無一定適當之材料今欲解此問題東京市杉並區下高井戶一ノ三五東京書院發行之「標準言語使用法」務希利用無論逢於如何式場立敢出頭致詞並使一般欽佩也 本「標準言語使用法」定價一圓五角僅限五百部特價一圓出售希望購讀者請向東京書院將書價一圓寄下見欵送書不誤也(振替東京六八〇三四番)

雄辯之能力 公開演說之秘訣

處於辯論之時代發表公務之意見時應受大衆之贊同如實業家，組合，會社關係之桌上演說卒業式入退營之祝詞皆有雄辯之必要如有決心鍛鍊雄辯家者除啞人以外誰人即可鍛鍊若由明日入門不久可爲偉人有見如此今次東京市杉並區下高井戶一ノ三五東京書院發行之「祝辭致詞弔祭演說」之一書爲二百十頁雄辯家可謂第一之指導書也 不論處於何處何時皆能依願確爲有名之式辭，致詞祝詞，弔祭之辭與題材豐富，熟讀之後決無碍難逢臨現場幾時皆受拍手稱贊也 本書由原價改正只五百冊爲限特價一圓出售希望購買者請向東京書院將書價一圓寄下 見欵送書不誤也(振替東京六八〇四三番)

專殺 頑性病原菌

急性淋疾　慢性淋疾　婦女淋疾　中耳炎　肺風　扁桃腺炎　蓄膿症　膿流牙患　一切化膿症　敗血症　丹毒　產褥熱

PG2

東亞唯一的高分子化學元素劑

阿爾巴基爾 (片)

本劑係取極純兩種化學基礎成分所製，爲現今化學療法中之最後決定的製品，常保極高性能，至多的告瘉率，而獨占醫藥界之絕大信望與實用，尤其完全改革向來化學劑之缺點(副作用之過激，對手頑性之殺菌力微弱等)而樹立特創的短期治法，其功績燦於世界矣。

殺滅病原菌

即以內服法(萬不可超過規定服量，此劑因効敏烈故以少量則無毒害而發揮一百成之効)直接殺撲病部及深部細胞及血液中之淋球菌與化膿菌，且使病部自體，復活而增得強大抗菌力，故其効果非暫時的實爲根本的！

極短期根治

因於病原菌神速之死滅排泄，局部症狀，痛，炎症及膿汁分泌，淋絲等當日早日臺消。其効果之發現實不出數十時間，特別兒性淋症及化膿諸症，收効尤確，據醫家實驗，唯「阿爾巴基爾」一劑，始收永斷患根之効。

二〇片　一〇〇片　各地藥房均有出售

總行 山之內藥品商會 東京市·大阪市
奉天市大和區紅梅町二
北京內三區東四北大街
上海市文路七三弄四號
廣東市惠愛中路一七五

滿洲國經濟大勢(三)
中銀股東會副總裁演說

此等金融機關所保有之國債起見，遂於五月二十日、實行改訂國債担保放款條件之結果，其後之銷售狀況，頗屬良好也，各金融機關之業績亦相繼上進也，試閱滿洲興業銀行之業況，本期末放款餘額爲十四億七百餘萬圓，較上年同期增加百分之三十九，存款餘額爲八億四千九百餘萬圓，較上年同期加百分之三十五，近年放款著增之勢，最近已見衰敗矣，內國普通銀行之業績亦頗良好，其期末存款餘額，較上年同期著增百分之六十九，放款亦增加百分之七十九，但去年十一月以來所實施之對放款之內容，最近極其堅實，滿洲糧穀會社之共同融資，融資行數爲二十八行，融資金額最高達四千八百餘萬圓，從於本年三月，又對大興公司亦作同樣之共同融資，復又獲得良好之成績矣，結至本期末之全滿銀行數，於特殊銀行之本行及滿洲興業銀行之外，內國普通銀行爲四十六行，日系銀行爲十行，蒙疆銀行爲五行，歐美系銀行爲二行，與上期末比較，英國系銀行減少一行（麥加利銀行）也，內國普通銀行之中，於本期內已得融資之認可者爲六行，政府於三月又決定金融機關分布調整要綱，今後對於金融機關之分布地域，將加以適宜之調整，並圖謀金融機構之整備強化，以期資金動員體制之萬全者也，與農合作社，商工金融合作社，無盡會社，當舖等庶民金融機關之業績，亦呈順利之發展，尤其商工金融合作社存款之增勢甚屬顯著也，郵政儲金亦繼續增加，本期末餘額爲一億九千三百餘萬圓，已追近二億圓關門，較上年同期著增百分之四十八，主管運用郵政儲金之貯金部所有之資金，本期末現在額爲二億二千七百餘萬圓，較上期末增加二千七百餘萬圓也，至於票據交換額，由於商業交易之不振，而稍呈停滯，新京，奉天，哈爾濱，大連，安東，營口等六交換所於本期中之交換額，張數一百二十九萬五千餘張，金額爲四十四億八千九百餘萬圓，與上年同期比較，張數僅增加百分之〇、四，金額增加百分之五、六者也，關於利率一節，於新京，奉天，哈爾濱，安東等四都市本期伊始，即實施網羅銀行及合作社之甲乙兩種存款利率協定，此種情勢於其他都市亦逐漸釀成，日內將於其他都市實施第二次利率協定也，與農合作社爲謀利率之合理的調整，於五月一日乃將放款利率略爲提高矣，於是妥切之利率水準，乃次第普及於全國城鄉矣，本期內日本之對滿投資，亦大致順利進行，因此政府於四月十七日從新公布以日幣五億圓爲限度之產業振興公債法，旋於六月二日又有滿洲投資證券會社之設立，今後產業開發資金之對日籌措，已得圓滑進行矣，再關於對華北經濟金融關係之改善，仍當繼續努力，四月一日滿關對華北，華中，及蒙疆之匯兌，已實施中銀集中制，又招開對華中及華北貿易調整會議，五月一日對於華北勞工所得工資之持歸，及匯款之限制亦行徹廢等，無不逐漸調整也，

滿洲國 開發淡水漁業
第一年度擬生產十萬噸

未有海產之滿洲，淡水面積達千四百萬町步（其中河川約二萬町步）在河川湖沼棲息之淡水魚種類，鯉，鰱，鯽以下五百十餘種之中，有經濟產業上重要者，約達三十種，此種豐富淡水資源，不只爲食用，在經濟的以未開發資源極呈重要性，政府方面因此由康德六年度起置重點於漁業開發，招致漁農開拓民，現在除安東，錦州，龍江，濱江，牡丹江，東安各省集合五十戶，入植九個村外，並由興安水產會社，大陸振興食品會社，滿洲物產振興會社等負積極的開發之責，第一年度國內預定全生產十萬噸（三千萬圓）與農部方面更先以國內食料之自給爲目標，進行安東省大東港，營口，胡蘆島等漁港計畫，一方在各縣設置漁獲物裝卸指定場，組織業者統制團體，作積極的開發，一般國民亦因肉類不自由，擬改食淡水魚，同時爲協力振興淡水漁業，皆希望以淡水魚而代肉類云

關於產業團體令 學開官民懇談會

【東京電】重要產業統制團體協議會，十四日正午在帝國旅館關於產業團體令舉行官民懇談會，商工省側有椎名總務局長，神田總務課長外關係官，民間側有平生重產業協副會長外全委員，統制委員及其他有力經濟團體首腦者四十六名出席，民間側對重要產業團體令要綱提出種種質問，當局側當加說明，午後三時散會，又由右質疑應答對團體令之具體的運用及其他已判明者主要事項如左

一、對滿洲及在華當該產業，於團體基令指導須持爲國協力之方針

緩和京奉間通話忙
電電實施電話半自動化

市外電話交換之半自動化，日本內地東京大阪等之大都市，與近接都市間，於數年前已行實施，然此次經滿洲電電之手，新京奉天間之日滿最初電話半自動化，亦行實施，於緩和輻輳兩都市間之電話交換同時，時間亦極爲短縮，此半自動化法，該社技術研究所經過去三年間之苦心研究結果，已克服種々難點，頗奏勝利之凱歌，故此試作裝置，最初已費一年三個月，電々於奉天滿洲通信機製作，於斯新奉間之搬送一回路及結合數次試驗之結果，未舉十二分之効果，故該研究所，勝田第二課長等，自本春起，關於試作裝置改良，已行着手，使用從來之諸操作，利用一、〇〇〇及二、三〇〇之兩周波，統一二三〇〇，於構成回線單純化之同時，除中繼裝置之改良外，交換座席之裝置變更等，尚有若干之改良，業已試驗，最近均皆無其故障，必行本格的實用化，再從來之方法，通話需用平均二分十四秒九，設有相當之時間，據斯方法，僅行三十秒二即可完畢，故從前使用一時間十三分之通話，新方法可通二十回云

上期末 資金移動頻繁
主要都市銀行之存放欵

據中銀調查，本年度上期末全滿主要十三都市銀行存放款狀況，因期末清算關係，政府並特殊會社，準特殊會社方面之資金需要均呈增大，其他農產資金放出繼續，故雖總體的堅持放款抑制政策，放款亦呈增加，再加存款撤布資金之增加，貯蓄獎勵運動頗奏積極的工作，學相當之成績，其資金之移動頗呈繁忙

△存款期末存款餘額總計（各銀行之對中銀存款在外）已達十五億九千六百萬圓，比上月增五千六百萬圓（百分之三、六）比上年同期，增加三億三千九百萬圓（百分之二七、〇）若控除大連分，爲十二億三百萬圓，比上月增三千百萬圓（百分之二、六）比上年同期亦增二億三千五百萬圓（百分之二四、三）比上月增加之最高，爲新京之四千二百卅萬圓，即與銀之增加分爲主流，次即大連之二百五十萬圓，其他哈爾濱，安東，鞍山，撫順等均有增加，其月中總增加額爲八千百萬圓，對斯比上月減少者，即奉天之一千百八十萬圓，隨同興銀，中銀減少者，其他吉林，營口，錦州，佳木斯，牡丹江，齊々哈爾等均有減少，月中總減少額爲二千五百萬圓，相差月中存款增爲五千六百萬圓，都市別存款及放款計算詳細如次（單位千圓△印減）

△放款期末放款餘額總計（中銀對銀行放款額在外）達廿七億一千四百萬圓，比上月末增三千三百萬圓（百分之一、二）比上年同期增九千七百萬圓（百分之三、七）控除大連分，爲廿三億一千百萬圓，比上月增五千五百萬圓（百分之二、四）比上年同期亦增一億八千三百萬圓（百分之八、六）比上月增加最高者爲新京之六千萬圓，政府貸上金並農業資金之增加爲起因，次即奉天，因商業資金需要增大，已達二百七十萬圓，營口亦同樣增百六十萬圓

△存款餘額

	六月末	比上月增	比上年同月增
新京	四九九、五五五	四三、二四八	一四八、一五五
奉天	三六九、七六一	△二一、八三〇	一一八、三〇三
哈爾濱	一三五、九二三	六、八二五	四〇、九〇〇
大連	三九三、三一〇	三五、〇〇六	一〇四、〇四九
安東	五八、三三七	三、七七九	一〇、三九三
營口	一八、三三三	△三、三三四	四、五三八
齊々哈爾	一三、八四八	△一八六	二、七六〇
吉林	二〇、一五五	△三九、〇三四	二、九九九
牡丹江	一九、七九九	△三四九	三、九〇八
錦州	一六、六六八	△二、五三二	三、〇五八
佳木斯	一五、六六三	△一、五三五	一六六
撫順	一七、四四四	四三八	五、六六五
鞍山	一八、六六五	二、八一七	六、四三三
總計	一、五九六、五〇三	五六、三〇八	三三九、三四七
大連外計	一、二〇三、一九三	三一、〇三一	二三五、三八六

州，佳木斯等均錄有增加，月中放款總增加額爲六千五百三十萬圓，對斯比上月，放款額減少之首位，爲大連之二千五十萬圓，因特產收買資金回收，次即吉林之三百七十萬圓，鞍山之二百九十萬圓，各有減少，其他哈爾濱，牡丹江，安東，齊々哈爾，撫順等家均有減少，然以商業資金之回收爲主因者，該期末總減少額爲三千百八十萬圓，與總增加相差結果爲三千三百五十萬圓之純增，其詳細如次

△放款餘額

	六月末	比上月增	比上年同月增
新京	一、六七七、七三八	六〇、三〇三	一三四、〇一三
奉天	三四三、二二五	二、七二五	一六、七三三
哈爾濱	一五三、三〇〇	△一、九一七	一三、六六八
大連	四〇三、〇九七	△二〇、五三五	△八六、三六一
安東	二九、九四一	△三八四	一、二二三
營口	三六、二二二	一、六二三	二、六七三
齊々哈爾	六、八六五	△二四八	一、一二六
吉林	三三、〇三〇	△三、七三三	三、三三九
牡丹江	一五、九九三	△一、〇六六	△五三八
錦州	七、〇四八	三三三	一、四四四
佳木斯	一三、二一一	一七	一、三〇六
撫順	五、八九三	△五五	△二、五二六
鞍山	一一、〇〇五	△二、九八〇	一、六六八
總計	二、七一四、五七三	三三、三五八	九七、一二六
大連外計	二、三一〇、九八〇	五五、〇八三	一八三、三六六

黍外雜穀六品(四)
收買價格決定十月一日實行

驛名	糯黍 標準品	粳黍 標準品	豌豆 標準品
△梅輯線			
謝家	六、八〇	六、一一	—
柳河	六、九五	六、一九	—
駝腰嶺	七、〇四	六、二六	—
五道溝	七、一三	六、三六	—
三源浦	七、二〇	六、四〇	—
通溝	七、二六	六、五〇	—
千溝	七、二八	六、五三	—
二密河	七、三〇	六、五四	—
通化	七、三三	六、五六	—
東通化	七、三三	六、五六	—
水洞	七、二四	六、五六	—
鴨園	七、二四	六、五六	—
鐵廠	七、三五	六、五九	—
果松	七、三六	六、六〇	—
石湖	七、三六	六、六三	—
老嶺	七、三九	六、六三	—
黃柏	七、四一	六、六五	—
陽松	七、四二	六、六六	—
輯安	七、四五	六、六九	—
△平梅線			
平東	六、九二	六、一六	—
哈福	六、九一	六、一五	—
石嶺	六、八九	六、一三	—
平崗	六、八七	六、一一	—
白泉	六、八五	六、〇九	—
西安	六、八四	六、〇八	—
渭津	六、八三	六、〇七	—
大興嶺	六、八四	六、〇八	—
東豐	六、八六	六、一〇	—
△京圖線			
東新京	六、八〇	六、〇四	—
興隆山	六、七九	六、〇三	—
卡倫	六、七八	六、〇二	—
龍家堡	六、七七	六、〇一	—
飲馬河	六、七七	六、〇一	—
下九台	六、七六	六、〇〇	—
營城	六、七五	五、九九	—
土們嶺	六、七四	五、九八	—
河灣子	六、七三	五、九六	—
樺皮廠	六、七三	五、九六	—
孫店[illegible]	六、七二	五、九五	—
九站	六、七〇	五、九四	—
哈達灣	六、六九	五、九三	—
吉林	六、六八	五、九三	—
龍潭山	六、六八	五、九三	—
江密峯	六、七一	五、九五	—
天崗	六、七五	五、九九	—
六道河	六、七九	六、〇三	—
老爺嶺	六、八四	六、〇八	—
小姑家	六、九二	六、一六	—
拉法	六、九二	六、一六	—
蛟河	六、九二	六、一六	—
柳樹河	六、九二	六、一六	—
張連	六、九三	六、一六	—
二道河	六、九五	六、一九	七、二四
黃松甸	七、〇二	六、二五	七、二五
威虎嶺	七、〇九	六、三三	七、二七
黃泥河	七、一一	六、三五	七、二九
秋利溝	七、一三	六、三六	七、四一
大平嶺	七、一四	六、三八	七、四三
敦化	七、一五	六、三九	七、四三
大橋	七、一七	六、四一	七、四五
大石頭	七、一八	六、四二	七、四六
哈爾巴嶺	七、一九	六、四三	七、四七
南溝	七、二〇	六、四四	七、四九
亮兵台	七、二一	六、四六	七、五〇
明月溝	七、二三	六、四七	七、五二
茶條溝	七、二五	六、四九	七、五三
榆樹川	七、二六	六、五〇	七、五五
老頭溝	七、二八	六、五二	七、五六
銅佛寺	七、二八	六、五二	七、五七
朝陽川	七、二九	六、五三	七、五九
延吉	七、三〇	六、五四	七、五八
磨盤山	七、三二	六、五六	七、六〇
葦子溝	七、三三	六、五一	七、六二
水禮	七、三四	六、五八	七、六二
圖們	七、三六	六、六〇	七、六五
△朝開線			
龍井	七、三一	六、五五	七、五六
東盛湧	七、三二	六、五八	七、五五
八道河	七、三三	六、五七	七、五六
懷慶街	七、三四	六、五八	七、五七
△圖佳線			
開山屯	七、三五	六、五九	七、五八
上三峯	—	—	七、五九
石峴	七、三七	六、六一	六、六五
三道溝	七、三九	六、六三	七、六一
新興	七、四〇	六、六四	七、六〇
汪清	七、四一	六、六五	七、五三
大興溝	七、四〇	六、六四	七、五六
廟嶺	七、三八	六、六三	七、五四
天橋嶺	七、三七	六、六一	七、五三
駱駝山	七、三六	六、六〇	七、五三
春陽	七、三五	六、五九	七、五〇
老廟	七、三四	六、五八	七、四九
老松嶺	七、三二	六、五七	七、四八
鹿道	七、三一	六、五六	七、四七
斗溝子	七、三〇	六、五五	七、四五
馬蓮河	七、二九	六、五四	七、四四
東京城	七、二八	六、五三	七、四三
石頭	七、二六	六、五一	七、四三
鬧崗	七、二五	六、五〇	七、四〇
寧安	七、二四	六、四九	七、三九
溫春	七、二三	六、四八	七、三八
海浪	七、二三	六、四七	七、三六
牡丹江	七、二二	六、四四	七、三三
樺林	七、三一	六、四七	七、三四
柴河	七、三二	六、四八	—
五林	七、三四	六、四九	—
仙洞	七、二六	六、四九	—
七星	七、二六	六、五一	—
寶林	七、二八	六、五三	—
楚山	七、二九	六、五四	—
龍瓜	七、三一	六、五六	—
林口	七、三二	六、五七	—
古城鎭	七、三二	六、五六	—
亞河	七、三三	六、五六	—
青山	七、三二	六、五六	—
虎山	七、三二	六、五六	—
勃利	七、三二	六、五六	—
香樹	七、三二	六、五六	—
倭肯	七、二九	六、五四	—
閣關	七、二八	六、五三	—
千根	七、二七	五、五三	—
入虎力	七、二五	六、五〇	—
[illegible]	七、二四	六、四九	—
追分	七、二三	六、四七	—
長發屯	七、二〇	六、四五	—
佳木斯	七、一九	六、四四	—
佳木斯埠頭	七、一九	六、四四	—

日爲確保圓域輸入
設對法印輸出統制機關

【東京十八日電】南洋貿易會，隨同日法印經濟協定成立，業已指定輸出入調整機關，然此次爲確保法印物資輸入本邦，故會整備在法印日人商社之輸出統制機構，調整對日及對金票圈輸出。十六日擧開評議委員會，決定如次

一、東京地方河內及南部印度中國地方（西貢）等二處，網羅全部日人輸出業者，設立輸出同業會（假稱）其內部之組織，均應其必要，設各商品部會（部會所必要者，即爲屑鐵等）

二、現地日人輸出業者，據官憲之命令，全部強制的加入同業會

三、本邦日本內地輸入業者之訂購，設同業會員並部會，對各部會員，而行此輸入，受此訂購之現地同業會員，當即詳細報告同業會之訂購內容

四、關於現地收買方法同一件等，同業會而行必要之指示

五、關於現地之收買及輸出，須該同業會承認，及限於有證明者，以講承認往本邦輸入之措置

六、同業會，以現地常駐機關及南洋貿易會之駐在員，担當該等之指導監督

七、關於對外地及輸出，以講本要領之可及的急速著措置，再與所設立之輸出同業會相輔而行，爲確立法印邦品之商權，設置批發及買商，選擇關係貿易由南洋貿易會決定云

硫安加里酸
州內分配量決定

州內十六肥料年度（十六年八月－十七年七月）肥料配給分配量，州廳農林課前會與關係方面折衝中，最近硫安，加里酸分配量已見決定，硫安七千二百瓩，加里酸三千四百瓩，兩者合計較上年度減少一千四百瓩，當局方面將本堆肥之生產獎勵及其他方法以補合成肥料之不足，以期主要食糧農產物增產計畫之遂行萬無遺憾云

力謀貨物簡易化
制定新線辦理方法

滿鐵，爲謀今後新線辦理貨物簡易化，故將來關於運送統制已行考慮，然按，防運送業者濫立之原則，關於新線辦理方法，有所制定，辦理新線貨物之作業，乃屬特定，小運送於國際運輸行之，再假營業線內各驛所發着之貨物，原則即限爲集配附，或配達附云，但於特別時，仍除特定小運送人以外者，可以經營，或批發者，定於廿日前後實施云

△旭建物（一、〇五〇、〇〇〇）一日的變更 △進和商會

△商況▽

匯兌（八月十六日）

倫敦銀塊	—
同期貨	—
紐約銀塊	—
孟買銀塊	六二留比四分三
滬英滙兌	四弗三仙四分一
美日滙兌	—
美中滙兌	四弗九四
英美滙兌	四弗〇二仙五〇
英日滙兌	—
英中滙兌	〇仙三辨〇分〇
英法滙兌	—
阿那克答	五七弗二分一
鋼鐵股票	二七弗八分七

◆神戶滙兌
日美實賣 二三弗三二分七 二三弗三二分七
日英實賣 一先二辨〇分〇 一先二辨〇分〇

◆支加哥小麥
九月 一弗二仙二分一
十二月 一弗五仙〇分〇
五月 一弗八仙八分三

◆美棉換算（漲一角七分）
現貨 一六仙六九
九月 一六仙〇九
十二月 一六仙二七
一月 一六仙三七
三月 一六仙三九
五月 一六仙三三
七月 一六仙三三

◆印棉換算（落八角九分）
布勞其八月 二七留比二分一
五月 [illegible]
歐拉姆十二月 [illegible]
辨格爾十二月 一只留比二分一

七月中 州內資金認可

七月中於關東州臨時資金調整令，七月分許認可實績計十四件，其許認可金額達一千二百四〇、三一二圓，本年一月以後之累計爲一〇四件，許認可金額爲五一、二八七、三四三圓，其內容如次

△一、會社設立
一、大陸教科用圖書株式會社公稱資本五〇〇、〇〇〇圓，第一回拂込一二五、〇〇〇圓

△一、資本增加
一、鳥羽洋行（增資額八〇〇、〇〇〇圓）

△一、金融機關之設備資金放款
一、關東州工業土地株式會社（許可金額三七七、〇〇〇圓）

△一、以自己資金擴張改良事業設備（單位圓）
△大連船渠鐵工（一五〇、〇〇〇）△周泰源（一〇四、一〇五）帶爾克商事（一一三〇、〇〇〇）△中銀大連支店（一四六、九六八）△滿洲曹達（一一五〇、〇〇〇）△大連製冰（七〇、〇〇〇）△同（四五五、〇〇〇）△山崎茂壽（八二、二四〇）△商船

股票

◆大連長期股票 前場（八月十八日）

	現	卯	期
五品 收中放	二二〇	二二〇	二二三

◆短期股票

	放盤	大價	小價	收盤
五品	[illegible]	[illegible]	[illegible]	[illegible]
滿取	[illegible]	[illegible]	[illegible]	[illegible]
同新	[illegible]	[illegible]	[illegible]	[illegible]
新東	[illegible]	[illegible]	[illegible]	[illegible]
鐘紡	[illegible]	[illegible]	[illegible]	[illegible]
新鐘	[illegible]	[illegible]	[illegible]	[illegible]
滿業	[illegible]	[illegible]	[illegible]	[illegible]
帝新	[illegible]	[illegible]	[illegible]	[illegible]
日魯	[illegible]	[illegible]	[illegible]	[illegible]
郵船	[illegible]	[illegible]	[illegible]	[illegible]
商船	[illegible]	[illegible]	[illegible]	[illegible]

◆大連長期股票 後場（八月十八日）

	現	卯	期
五品 收中成	二二〇	二二〇	二二三

◆短期股票

	放盤	大價	小價	收盤
五品	[illegible]	[illegible]	[illegible]	[illegible]
滿取	[illegible]	[illegible]	[illegible]	[illegible]
大新	[illegible]	[illegible]	[illegible]	[illegible]
新東	[illegible]	[illegible]	[illegible]	[illegible]
鐘紡	[illegible]	[illegible]	[illegible]	[illegible]
新鐘	[illegible]	[illegible]	[illegible]	[illegible]
滿業	[illegible]	[illegible]	[illegible]	[illegible]
帝人	[illegible]	[illegible]	[illegible]	[illegible]
日魯	[illegible]	[illegible]	[illegible]	[illegible]
郵新	[illegible]	[illegible]	[illegible]	[illegible]
商船	[illegible]	[illegible]	[illegible]	[illegible]
東電	[illegible]	[illegible]	[illegible]	[illegible]
日糖	[illegible]	[illegible]	[illegible]	[illegible]
日鐵	[illegible]	[illegible]	[illegible]	[illegible]
日石	[illegible]	[illegible]	[illegible]	[illegible]
鋼管	[illegible]	[illegible]	[illegible]	[illegible]
滿鐵	[illegible]	[illegible]	[illegible]	[illegible]
瓦斯	[illegible]	[illegible]	[illegible]	[illegible]
滿化	[illegible]	[illegible]	[illegible]	[illegible]
土木	[illegible]	[illegible]	[illegible]	[illegible]
郊外	[illegible]	[illegible]	[illegible]	[illegible]
電甲	[illegible]	[illegible]	[illegible]	[illegible]
電乙	[illegible]	[illegible]	[illegible]	[illegible]
冰新	[illegible]	[illegible]	[illegible]	[illegible]

◆期貨 倉庫建物 興亞食料 撫順窯業 新京汽車 大連機械 日清製油 滿洲油漆 郊外土地 電乙 新株 當所 日本曹達

◆市況 午後放盤，無甚動意，均無漲落

◆奉天滿取市況 放盤 收盤 大價 小價

◆市況 午前放款，材料依然瞻望，人情妥慮，市況不振

	放盤	收盤	大價	小價
滿取	[illegible]	[illegible]	[illegible]	[illegible]
新東	[illegible]	[illegible]	[illegible]	[illegible]
鐘紡	[illegible]	[illegible]	[illegible]	[illegible]
同新	[illegible]	[illegible]	[illegible]	[illegible]
滿業	[illegible]	[illegible]	[illegible]	[illegible]
滿鐵	[illegible]	[illegible]	[illegible]	[illegible]
同新	[illegible]	[illegible]	[illegible]	[illegible]
營紡	[illegible]	[illegible]	[illegible]	[illegible]
烟草	[illegible]	[illegible]	[illegible]	[illegible]
東亞	[illegible]	[illegible]	[illegible]	[illegible]
滿烟	[illegible]	[illegible]	[illegible]	[illegible]
電業	[illegible]	[illegible]	[illegible]	[illegible]
商銀	[illegible]	[illegible]	[illegible]	[illegible]
新船	[illegible]	[illegible]	[illegible]	[illegible]
電電	[illegible]	[illegible]	[illegible]	[illegible]
同乙	[illegible]	[illegible]	[illegible]	[illegible]
同新	[illegible]	[illegible]	[illegible]	[illegible]
朝取	[illegible]	[illegible]	[illegible]	[illegible]
產工	[illegible]	[illegible]	[illegible]	[illegible]
土地	[illegible]	[illegible]	[illegible]	[illegible]
窯業	[illegible]	[illegible]	[illegible]	[illegible]
毛織	[illegible]	[illegible]	[illegible]	[illegible]
同新	[illegible]	[illegible]	[illegible]	[illegible]
大機	[illegible]	[illegible]	[illegible]	[illegible]
同新	[illegible]	[illegible]	[illegible]	[illegible]
新工	[illegible]	[illegible]	[illegible]	[illegible]
滿化	[illegible]	[illegible]	[illegible]	[illegible]
土木	[illegible]	[illegible]	[illegible]	[illegible]
東拓	[illegible]	[illegible]	[illegible]	[illegible]
瓦斯	[illegible]	[illegible]	[illegible]	[illegible]
日魯	[illegible]	[illegible]	[illegible]	[illegible]

商品

◆大阪棉花 前場（八月十八日）
八月 一〇八〇　九月 一〇八〇
十月 —　十一月 —
十二月 —　一月 —

◆橫濱生絲
十二月 一四〇二　一月 一四〇一

◆大阪棉絲布 後場（八月十八日）
八月 一四三〇　九月 一四二〇
十月 一四三〇　十一月 一四一〇
十二月 一四二〇　一月 一四二〇
龍 〇　七五〇　單人 八四〇
顏 一〇〇　鵝鳥 七五〇

◆大阪棉花
八月 一〇八〇　九月 一〇八〇
十二月 —　一月 —

◆大阪棉絲 ◆白鹽棉絲
八月 四〇〇　八月 三九五
九月 四〇〇　九月 三九五
十月 四〇〇　十月 三九五

◆金魚棉絲 ◆蜻子棉絲
八月 四〇〇　八月 三九五
九月 四〇〇　九月 三九五
十月 四〇〇　十月 三九五

◆神戶餅（八月十八日）
九月 —　十月 —

◆神戶穀肥
大豆白現貨 一八〇　神戶交貨 一八〇七
豆餅 一四〇　小麥 —
十月 —　十一月 —

◆硫安
日窒現貨 三九四

◆麩
現貨 六一五　期貨 六一五

◆大阪麵粉油
小麥現貨 五五九　小麥期貨 —
菜種油 [illegible]　棉實油 [illegible]
大豆油 [illegible]

銀行結賬

◆日銀結賬（八月十八日）

款項	數目	前日比
發行額	四、一一四、七八〇	
正貨準備		
放款	四五四、三二八	
存款	五四六、四三九	
限外發行		

◆中銀結賬（十五日）

款項	數目	前日比
紙幣	八六〇、四三一	二、一〇六增
鑄貨	五〇、〇九九	二九二
存款	二一三、九二三	三、九二三減
存放款	八八、二六〇	四二八減

（單位一千圓）

急告新聲 先發貨而後寄款

好消息 往年向各位介紹的ナイン牌高級萬年筆，蒙各界顧客之愛顧，已收獲良好的成績 [illegible]

本品係注意十四開金頭保險 [illegible]

郵購價格列下
三號特價四圓也
四號特價六圓也
特號特價七圓也

ナイン萬年筆 滿洲總發賣元
安東新柳街三〇 振替奉天四九六四
東亞萬年筆營業所

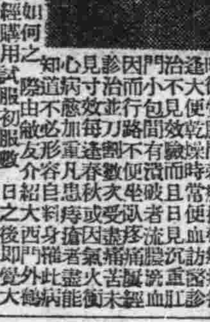

鳴謝痔漏治愈

[illegible]

鳴謝人 張萬榮 謹啓

治愈淋病花柳

[illegible]

鳴謝人 劉福德 謹啓

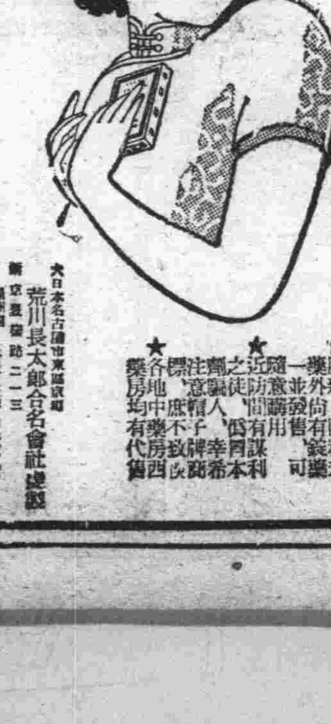

頭痛聖藥 新腦

立止頭痛！靈効如神！！

腦新如遇頭腦疼痛非常難忍時，頭目眩暈神智昏迷時，或讀書過度精神疲倦時及惡醉宿酒未醒時，服後三分鐘，腦新可立見奇効，其効若響，苦痛若失，有如夜月秋遊能有心曠神怡之妙，此偉績確爲本劑獨具之特長，且雖連續服用，對於腦神經或心臟胃腸等，決無副作用，亦無影響，孕婦服用亦無害

主治 偏正頭痛 頭迷眼花 精神憂鬱 宿酒惡醉 頭腦沉重 腦神經衰弱 面神經痛 暈船暈車

四包入 七十包入 十三包入 二十八包入 六十包入 百六十包入

大日本名古屋市東區東 荒川長太郎合名會社製造
滿洲總發賣 新京豐樂路二一三 新京藥品株式會社

小兒科專門 池田醫院
大連市西通四五 電話③六三六五番

簿記學免費函授
[illegible]

電話 買賣專門
買賣及欲買賣商品 券者請來談可也 大連市播磨町十五番地 乃村商店 電話二一九七〇番

採用
能使織紉機之滿人男女不問 大連西公園町 中央國旗店

電話
大連市西通三五 大連案內社 電話 七六二 六六三 六五

泰東介紹欄
[illegible]

招待懇熟 室價低廉 中央旅館
大連常盤町二

泰東日報廣告部 電話二八〇九三

百萬
勁效 京城「部藥房淋藥」（保證有效）
實在專賣所 全滿各地到處藥店販賣 電話三一八二一番

防早洩藥（部外品） 性美膏 一元二角
大連信濃町一四三番地 濱井藥房
奉天加茂町二六番地 木村商行
神戶市京町七十番 京町ビル 三和洋行

應驗如響 預言家命相超群

事不問卜，預知者寡，生不知命，歧途者多，諸君門也欲知事之將來，命的前途嗎，春不住預言家一問之，斷相士幼習星相，壯遊南北，經師訪友，垂廿年，神明師之指導，悟命理之深奧，來連三載，深蒙各界贊許，歷來批卜，更屬靈驗，不勝枚舉，至誠者，有過人眼光，深宏之經驗，故能準確如經，應驗如響，非江湖術士大言欺人者之所可比擬也，請來一試，方知余言不謬

寓西崗新大街北頭 裕豐旅館 課金一元

謝許桂坤居士詩函

本市永安街耶穌教堂斜對門二七〇番地

[illegible]

每日午前十時至午後五時止 [illegible] 王奕美謹啓 (2)

感謝佛醫濟世 嬸姪肺病先後治愈

[illegible]

大連市東山町四番地 [illegible] 謹啓 (3)

命相大家 趙天策來連 現寓榮町中央旅館

嘗聞孔子云，君子居易以俟命，不行險以求 [illegible]

現寓榮町二番地 中央旅館二樓218號

滿洲秋季體育大會 九月中旬在京舉行

【新京】大滿洲帝國體育聯盟主辦。各競技協會主管第十次滿洲國秋季體育大會。定於九月十九、廿、廿一三日間於新京舉行。其種目一般之部內有足球。陸上。籃球。排球。庭球。軟式庭球。馬術。卓球體操。自轉車十種目。男子中等爲拉式足球。大學高專爲足球。排球。卓球。拉式足球四種目。至於一般之部拉式球。本年則不行之女子一般包含學生

再參加單位爲各事務局。優勝單位凡中等。大學高等每一競技爲一優勝。一般之部爲足球。陸上男子田徑賽。陸上女子田徑賽。男子籃球。女子籃球。男子排球。女子排球。庭球。軟式庭球。馬術。男子卓球。女子卓球。男子體操女子體操。自轉車十七種目各優勝者。此外並以優勝數最多之事務局爲綜合優勝云。茲記各競技別主要項目如左

△男子一般之部。淘汰法△時間前半三五＝五分休息＝後半三五分△無勝負時。得延長時間若仍無勝負時以抽籤定之。但決賽時。得以時間延長賽之

△大學高專之部淘汰法。競技時間七十分。決勝爲九十分無勝負時間延長二十分。其他與男子一般部同

陸上競技

△競技種目 男子一般之部＝「徑賽」百米。二百米。四百米。八百米。千五百米。五千米。一萬米。高欄低欄。四百米接力。千六百米接力「田賽」鐵球。鐵餅。擲槍。跳高。跳遠。棒高跳。三段跳△女子一般之部＝「徑賽」六〇米。百米。二百米八〇米障碍。二百米接力。四百米接力「田賽」鐵球。鐵餅。槍投。跳高。跳遠

籃 球

△競技方法 淘汰法△競技時間＝男子一般之部(一五分—八分—一五分)但準決勝以後二〇分—一〇分—二〇分。女子一般之部(八分—一〇分(休息)八分—一分—八分)

排 球

△參加資格 分爲男子一般。女子一般。大學高專之部

△競技方法 淘汰式。但參加團體有三隊時爲循環式

庭 球

△競技方法 淘汰法△由各事務局選手單打六組複打三組

軟式庭球

△比賽方法 個人戰(第一日)淘汰法△事務局對抗(第二日三日)五組對抗淘汰戰

卓 球

△參加資格 男子一般。女子一般。大學高專之部

△競技方法 女子一般之部＝軟式。由事務局對抗團體比賽爲淘汰式。各出選手三名爲五回賽。以先得三點者爲勝 大學高專之部＝軟式學校對抗團體比賽亦爲淘汰式

體 操

△競技種別 男子一般之部(團體競技) 女子一般之部(團體競技)

△競技種目 男子一般之部＝徒手(低鐵棒。高鐵棒。跳箱。女子一般之部＝徒手(體操舞蹈)平均臺

拉式足球

△參加範圍 大學高專之部。中等學校之部

△競技方法 勝拔法。競技時間三〇分—五分(休息)三〇分

自 轉 車

△競技種目(競走車)五百米。千米。二千米。五千米。一萬米各速度競走。四千米團體競走。並由本大會決定本年全滿選手權

華北勞務關係者 近日來滿視察各地

【新京】即因華北勞工協會之誕生。由明年度起入滿勞働者募集。決經該協會之手。以是。華北側對於此事已着手具體的調查。故滿洲勞工協會在華北協會正式開始業務之十一月前。希望以該協會爲中心之新民會現地勞務担當者。前來滿洲國視察產業開發現狀並勞工者之就勞管理狀況。同時。使與滿洲國勞務行政機關及有力業者懇談。交換意見因此滿洲產業勞働界之實情與滿華經濟提緊之必要性。可使之深刻理解。俾對明年度入滿勞働者之募集斡旋。爲使毫無遺憾。因此特招待新民會勞務担當者於滿洲國。以如次之日程視察全滿。各地之產業部門

又視察團以新民會中央總會組織部之中村義照尺爲團長有河北。山東。山西。河南天津。青島。蘇北各省總會關係者十五名

△八月廿日北京出發。同日午後六時五十五分抵錦縣。△廿一日阜新。△廿。三四日奉天。△廿五。六日撫順。△廿八。九日本溪湖。鞍山。△卅一。九月一日新京。△三。四日哈爾濱△六。七日吉林。△八。九日西安。△十日通化。△十一。十二日鐵嶺。十三。四日大連△十五日由奉天出發歸國云

(國都商店員野營訓練情形)

通縣文廟修葺告竣 金知事勒碑刻石

【通縣】本縣文廟於七月二日興工修葺。業誌前報。現全部工程已經告竣。知事金士堅氏。以文廟壯麗與凋敝。有關文化興替。世道人心者甚重。是以經一次修葺。即當有一次之記事。茲旣煥然一新。特又將興修始末。勒石志之。用留後興者考查。斯廟建修之歷史刻工竣事。八月七日乃樹碣於大成坊右門之東。爰錄其修葺文廟記曰

通縣文廟之建也。草創於元大備於明。有清以來。更時加修葺。此縣志之可考徵者也。民初肇造。漸形剝落。冀東政府成立。又煥然一新。然事變間。頗遭蹂躪。民國二十七年九月。移治其中。二十八年八月。士堅蒞篆斯邑。每以保存古物爲念。幾經計劃修葺。迄未實現。二十九年冬。奉河北省公署令。以奉華北政務委員會飭修文廟。以崇聖祀。乃於本年六月。鳩工庀材。始得興工。計大成街大成坊。大成殿聖容殿。崇聖祠。鄉賢祠。名宦祠。尊經閣。聖訓亭。東西廡。東西朝房。欞星門。戟門角門前後照牆。以及牌樓旗竿等々。均之繕之。各適其適。共用工料費七千三百三十元於七月竣工。相與觀厥興焉。夫文廟崇祀於西漢。肇與孔教之覆幬生民尤救民者所亟應宣揚者也。矧玆縣治。位於文廟之中。最不啻日日親炙。其景仰之心彌切。其保存之責爲何如乎。爰志其起緣。且以示後之來者。知事金士堅謹識中華民國三十年七月穀旦勒石

恭送所長榮轉

【蘆台】寧河縣警察一分所長于鐸宗氏。蒞任警官十餘年忠誠和靄品行端方。經驗宏富學識優良。警譽卓著。頗蒙上峯嘉獎。對於地方辦公治安。無不稱善。人民受惠。有口皆碑。該所長不愧爲地方之警官此次奉令榮轉。總所保安系長之職。日昨離寧之際。地方紳商鳴炮恭送。由此可證于氏之純良云

市聯協廿日開幕 全部議案共七一件

【北京】新民會北京特別市總會。民國三十年度聯合協議會。經聯協事務局連日積極籌備。業已大部就緒。決定八月二十日及二十一日 在中南海懷仁堂隆重舉行。至議長一席仍請鄉泉蓀氏担任。全部議案共七十一件。計列入議程者二十九件。以文書回答者四十二件。均已整理竣事云

警局令各郊區 認眞維護治安

【北京】北京市警察局余象領局長。鑒於城內治安。由內外城各區分局竭力維護。稱稱安謐。其四郊地方遼濶。現當靑紗帳起警察防範難免不週。致任盜匪隱藏於靑苗內。乘隙爲非。害及民衆之安全。故特於十二日分令各區分局長務必督飭所屬認眞維護公安。並與市民隨時聯絡。與村長等籌論。居民檢舉盜匪。俾收肅淸盜匪之效。而達警民合作致力維護公安實踐之效果云

鐵路各段站 懸治强標語

【北京】華北第二次治强運動開始後。各省地方治安逐漸闢日益强化。茲華北各鐵路線各段站。以及各鐵道交通機關於十一日起均完全懸掛「努力愛鐵路治强運動」等各種治强運動之大標語云

各路線客車 舉辦檢座週

【北京】華北鐵道當局。茲爲注重各鐵路線各次列車之車內秩序。及謀一般旅客乘車座席之舒適起見。茲特舉辦。旅客列車座席檢查週頃已分別派員開始檢查。並從指導乘客維持車內秩序云

唐保長訓練 舉行畢業式

【唐山】新民會唐山市總會及唐山市公署。共同舉辦之分會長(即保長)訓練。自八月四日。開始上課以來。經過情形極佳。前各門功課已成尾聲。定本月十五日午前十時。假東新街小學舉行座談會。各講師及職員均將出席。十七日上午九時三十分舉行畢業典禮。順序如左：

一、全體肅立二、向國會旗行最敬禮三、學員向長官講師及來賓敬禮四、致開會詞。張科長五、訓詞1、田浦部隊長訓詞2、韓道尹訓詞3、憲兵隊長訓詞4、佐藤科長訓詞5于市長訓詞六、講師代表致詞七、學員代表答詞八、頒發畢業證書。于市長九、致閉會詞。是所長十、撮影閉會

乘機增房租 希圖省稅捐

財政局在調查中

【烟台】本市自新政實施以來。迄已三載。治安確保。人民得以安居樂業。人口驟然增加。房屋缺乏。竟成房荒。房現地方當局。爲充裕庫收起見將派員向市內各處調查。有無暗增房租。圖省稅捐情事一經查出。將從重罰辦云

瘧疾病無所施威 縣施療班歷赴各鄉醫治

【撫順】按瘧疾爲傳染病之一。民恒因初患輕微。一時忽略。很易蔓延。其影響身體健康所關甚鉅。在本年縣境患者發生狀況。因年來官方積極講求對策。較諸其他市縣形勢稍殺。現屆晚秋。氣候不良。惟恐有繁發之兆。因此省署民生保健科當局。爲期撲滅惡瘧。特組織施療班共同出動。由十一日至二十日止。分向左記地區實施巡迴施療。以期早日撲滅而免蔓延成患。茲將施療區域及日程列下

撫順城警察署管內 由十一日起十三日止三日間

閣老溝警察署管內 由十四日一日間

營盤警察署管內 十五、六、兩日間

東社警察署管內 十七、八、兩日間

塔峪警察署管內 十九日一日限

馬郡屯警察署 管內二十日一日爲限

協會分讓猪仔

【撫順】協和會撫順縣本部近以協和牧場。本年分所豢養之改良種之猪仔十餘頭。擬即分讓。其重量爲由二十斤至四十餘斤者。均爲健康之猪仔。希望者可急速 向協和會縣本部申報爲要云

頃刻間家敗人亡 瘋漢殺妻害女自亦尋斃

【鶴鶉堡】海城四區湯崗子村。後堡住民趙慶山。年三十歲。素染瘋症。時犯時瘥。忽於月之十四日早四點鐘。該趙某陷犯瘋症。手持木杖。將其妻劉氏頭部打傷。又將其二女方歲餘用木板打死。立即斃命後趙某即逃外走。行至村西火車道口。被北行列車壓死。其狀極慘。可嘆一個小家立即瓦解。湯崗子分所報告臘鞏警察署。經司法主任蒞場檢驗辦理善後云

吉林河祭之夕 放送部隊出動

【新京】照例之吉林河祭。定於月之二十三日盛大舉行新京中央放送局於當夜。特定爲「水鄉吉林之夕」自午後九時至九時半止。由吉林文話會員總動員。演奏音樂。詩之朗讀。無線電小說等。由吉林演奏所中繼。同時該局並派錄音隊至現場。錄音祭典之情況二十四日午後七時五十分起(第一放送)同八時二十分起(第二放送)各歷十分間。向全滿放送。現該局伊藤學藝課長。已赴吉林商 討一切進行事宜

召全滿經警 實務講習

【新京】伴隨經濟諸統制之高度化。經濟事犯數漸次增加且有惡質化之傾向。治安部警務司爲謀對此之對策。豫對經濟警察陣容再擴充二倍。以期人員補充增加戰時下 經濟國策運營之萬全。同時對經濟警察官經濟認識徹底深刻化。以謀業務之圓滑 起見其第一步 手先定由十八日起亘二週間召集全國 各地之滿系經濟警察事任 官警尉。警尉補約六十名。舉開實務講習會。對物資物價統 制法不當利益取締令。又過去公布之七二五令等。以及政府諸法令之趣旨並內容等。予以實際的事例解說指導實施云

追念故吉田氏 開隆重追悼會

【新京】前因病於鄉里療養中之宮內府囑託吉 田忠太郞氏(從五位勳三等)於七月廿日卒因病重而與世長辭矣。我國關係當局聞此惡耗。實令人痛惜萬分回憶我 皇帝陛下登極時代。氏曾朝夕奉侍於左右。誠爲建國之功勞者。故當局特於本月十五日午後四時。在新京祝町太子堂。舉行追悼會新時關係當局。皆蒞場參加。而總理大臣及總務長官等。更贈以鄉軍之弔辭以慰其忠魂於泉下。氏享年五十有八。出任以來。縱橫活躍於大陸生於明治十七年。同四十四年渡華。康德元年入滿任軍政部囑託。同三年入宮內府。曾任禮官。交際科長囑託等職云

徹底日滿佛教提携 僧侶留學期延長

【新京】滿洲佛教總會。爲使全滿僧侶素質向上。並對日本佛教精神有所探討。以期達成滿洲國 佛教僧侶栽培滋養之終極目的。該會於本年四月間。曾派遣釋戒塵等六名。東渡日本分別見學。於永平寺高野山比叡山等三處。期間原定爲一年。現在佛教總會方面。爲謀此次所派遣 之留學生對日本佛學。能得以深切釧細之體得。俾其於歸國後。有所取法與介紹。故最近佛教總會。及佛教關係當局聯絡結果。決定改正延長 此次留學生之留日期間爲三年。佛教總會預於日內利用公事。與日本佛教關係方面詳細商討。同時並正式通玆此派遣六名僧侶。此次共同就學於比叡山學院。作三年間之日本佛學研究云

物資統制法 將修正一部

【新京】處於現在之非常時局下。政府於物資之統制。曾有甚深之關心。玆者當局。爲使物資之統制與配給。兩無遺憾均能得到圓滑處理。近將修正物資統制法之一部。關於該法令第十條至 第十三條之物品勅令規定。大致逐項加以修正。今後同時。各主管部局。爲謀物品之蒐集。或配給之圓滑。認爲有必要時得依其所定關於物品之蒐集或配給。決定實施一種新的 規定限制其營業人。數量。與契約條件。以及其他事項。並對於物品之所有人或特有人關於物品 移動或販賣得發佈 特種賣得或適切之處分。該項政令。其詳細條文。當局業已擬就。不日即將正式公佈云

首都鄰組研究會 各區日期

【新京】首都鄰組自結成以來。由各區支部分會。銳意之努力活動。已漸趨活潑化。茲協和會首都本部。更爲徹底鄰組之運營。特對滿系地區之鄰組織活動內容加 以整强備化起見。乃對全新京市分成四班專以滿系班組長爲中心。舉開鄰組研究會。以喚起班組長對鄰組之熱意。俾徹底强化首都鄰組。定由本月十八日開至九月十一日完竣。各區日期如左

九聖祀八月十八日(月)九聖祀八月十九日(火) 九聖祀八月二十日(水) 西四道街八月二十一日(木)西四道街八月二十二日(金) 長通路八月二十三日(土)長通路八月二十五日(月) 東三道路八月二十七日(水) 東三道街八月二十九日(金) 東三道街九月二日(火)東三道街九月三日(水)東三道街四日(木) 向春路九月五日(金)向春路六日(土)向春路九月八日(月) 與運路九月九日(火) 與運路九月十日(水) 永長路八月十九日(火)永長路八月二十日(水)永長路八月二十一日(木)永長路八月二十二日(金) 永長路八月二十三日(土) 永春路八月二十五日(月)永春路八月二十七日(水)永春路八月二十九日(金)東大街九月二日(火)東大街九月三日(水)東大街九月四日(木) 東大街九月五日(金)大馬路九月六日(土)大馬路九月八日(月)大馬路九月九日(火) 大馬路九月十日(水) 大馬路九月十一日(木) 東安屯八月十九日(火)東安屯八月二十日(水)東安屯八月廿一日(木)自强街淸明街八月廿二日(金)寬城子八月廿三日(土)軍用路散步關、住吉八月廿三日(土)大經路八月廿五日(月)大徑路八月廿七日(水)南關大街八月二十九日(金)南關大街九月二日(火)南嶺九月三日(水)南〇通化路九月四日(木)各分會第一回九月五日(金)各分會第二回九月六日(土)臨河八月十九日(火)臨河八月二十日(水)臨河八月二十一日(木)雉林八月二十二日(金)東盛八月二十三日(土)嶺東八月二十五日(月)嶺東八月二十七日(水)嶺東八月二十九日(金)民豐九月二日(火)民豐九月三日(水)樂土九月四日(木)樂土九月五日(金)樂土九月六日(土)鐵南九月八日(月)鐵北九月九日(火)和順九月十日(水)和順九月十一日(木)

民生部舉行 競技大會

【新京】各官廳自上月十五日實施之午休。午後鍛鍊身體至本月十四日。即告終了。十五日起執務時間延長至午後四時。此一月間對排球。角道野球。庭球。各以所好。作各種運動。民生部自十四日午後一時半。在兒玉公園競技場以今夏之成果。舉行陸上競技大會。經土肥次長以下男女五百名之職員參加下。盛大展開。其中有各司長對抗六百米混合繼走等々。土肥次長。木田教育司長。田村勞務司長當行參與。各盡其力。角逐一日之長在和讓空氣中閉幕(照片爲土肥次長(先頭)之拔河)

有碍民俗之書籍 當局絕對嚴重取締

【公主嶺】懷德縣當局。對於有碍民俗改善之 各種書籍決對嚴行取締。凡各書局。所存上記之惡劣書類。茲經檢查之後。倘再出現市面。則必從重處罰。以儆效尤。而矯善風

紅萬字會開 道慈講習會

【新京】紅萬字會滿洲國總會。爲謀道慈事業發展。並養成倡導與慈之人才。每年舉辦慈業講習會。成績卓著。該會鑒及新秋來臨準備着力消。正是養成會員身心之良機也。茲由該會研討結果。決定於十七日起計六日間招集 全滿各分會優秀會員四十餘名。舉開道慈業講習。於該會大禮堂每日由午前九時至午後四時爲講習課程時間。除對會務事宜及宗教法規外。同時授與建國精神及日常必需簡單日本語。講師由該會王李譽以下四名担當。凡學員於講習期滿後。考核其成績並發以證書云

錦市青年行動隊 定廿日舉行結成式

【錦州】錦州市靑少年團統監部。爲基於中央統監部。本年度企劃。靑少年團之改善。以昻揚靑少年泰公心之至誠。遂有組織靑年行動隊之企劃。前曾數次協議。進行組織之事務。近對於設組問題。均告完畢預定於本月廿日。舉行結成式。至於是項靑年行動隊。結成後担負泰公職務。其運行之前途。頗堪注目云

協會招考書記 求職者之良機

【海城】協和會海城縣本部近招考書記。茲將其應募要領列下

一、資格。具有國民高第學校卒業。或同等學力者

二、年齡。二十歲以上。四十歲以下之滿人男子

三、報名日期。由八月十五日起。至八月二十日止

四、考試日期。八月二十二日

五、考試科目。建國精神。常識。人物考查

六、報名手續。親筆履歷書二份。像片二枚。身體檢查證

七、待遇。及格者任命爲分會書記。 月俸由二十元。至八十元

商工參事總會 協議各案

【營口】商工公會。定於八月十九日午後二時。在市公署會議室。開催第八回參事總會協議重要議案。現已向各關係者發出通知。屆時出席參加與議。茲將討論之各議案誌錄如次 (一)關於康德七年度經費決算並業務報告之件 (二)關於同公會新事務所 改築工事之件 (三)其他事項

配給棉線棉布

【錦州】關於民需棉布。及棉線。向行配給。不甚感於大缺。刻當三伏之際。轉瞬即屆涼秋。正市民需布期也。因而市棉布商配給組合。爲應付市民之需要。乃經審核結果。對於第三回。棉布。棉線之配給於按市人口數目。妥愼支配完善。按每二人。給予配給票一枚。每枚十三尺。及棉線一把對此。即於月之十二日以來由各組長負責。按戶配給矣。一般市民。領得之下頗爲欣悅

桃李售價低廉

【海城】時當夏末秋初之際正果實成熟之時。是以近日來桃李業已登市。聞售價甚廉。每斤則爲國幣二角。咸謂本年果實豐收云

聯合分會結成

【海城】協和會海城縣本部爲組織海城街分會。曾經萬全準備。已告就緒。及於八月十四日。上午九時。原假海城街大舞台地址。舉行海城街分會聯合會。並管下七分會結成式由分會全體役員。及各界首領參加之下。其舉行儀式。頗稱隆重。茲將式序列下

檢討青少年運動 統監部開連絡會議

【黑山】協和靑少年團黑山縣統監部。爲謀靑少年團今後運動運營之强化。並期要望各方之協力。乃於本月十二日在該部。召致各方關係者多數學開事務連絡會議。對靑少年運動方針。加以再檢討。以期促成靑少年活動之進展云

視察師道學校

【黑山】本縣自設立師道訓練所以來。現在已到第二期。經過良好。玆錦州省教育當局爲考查該所訓練狀況起見。特派員來黑視察。于本月十三日由縣視學趙康氏伴同之下。前赴該所內實地視察一切。認爲成績極佳

教育隊舉行 御容奉戴式

【黑山】大虎山陸軍教育隊玆于本月十二日。在本隊部。隆重舉行御容奉戴式。當由本縣各機關首領。前往參加下。隆重舉行

北鎭小消息

◇縣公署保健股長陳憲文氏。爲注重健康起見。特於近日間審施各科消毒。以保不虞 ◇縣公署保健 股長陳憲文同庶務科附平塚多三郎兩氏。於日前出張中安村管烟所。近已視察歸來 ◇警務科保安係 經濟主任五十嵐警尉補。於月前請准短假。回國省親。 藉盡烏哺之私茲已公畢歸來 ◇電報電話局。發出公告。無線電巡環商談班蒞北。如有修理無線電機者。及早前往接洽。幸勿失之交臂 ◇興農合作社理事長。岡野義雄氏。於日前出張省垣。參加理事長會議 ◇縣公署佈告。中安村義倉建築投標。如有承攬工程志向者。可於八月二十二日午前十時。至行政科。閱覽書圖。以便投標

力謀警防萬全

張警務科長之談話

【綏稜】警務科長張迺選氏爲人忠誠。作事老練。曾在明水縣充警務科長多年。對於警界經驗宏富。品端學粹。日前奉命轉任來綏。該氏現對於縣下警政一切 應加興革及改善之點。均有相當之計劃。目下即可施行。玆將其談話如左

余前在明水縣時。對於縣下治安方面。系部下援助。並有時親身出動討伐以致地方治安及一切警務尙稱順利。而今轉任來綏閱此處雖地近山林。而治安方面。多有以前劉警防股長。及各警察官努力討伐。並此面安寧。有馬署長。及姜保安股長等指導努力。一切成績。頗稱良好。敝人是實有歡幸之至。而更應本此成績。要努力繼續進行。每日爲使警防萬全計。在夜間得以更便衣。親赴四門及各處巡視。不但督促各所警防努力。並詳細市面情勢以期事務圓滿進行並保地方安全

修葺街內馬路

【德惠】街長張紫璿氏。近日躬率管內四區之區長。牌長及商民等戶。一百三十餘名。修葺街內各馬路。首由東一緯路開始修理。現將該路修理完竣煥然一新。次則修理中央路

郵管局函謝報國委員

【德惠】德惠郵政局長郭炳麟氏。督飭所屬。努力生命保險之事。已屢誌前報。本年度生命保險額已達到所期目的。所以新京郵政管理局 近向本街郵政生命保險報國委員會。正副委員長。及各委員等發給謝函併要望今後 多加援助云

配給職員烟草

【綏稜】縣公署經濟股。鑒於烟草缺乏。各機關職員。購買困難。日前以公平向各機關職員。施行配給。每人均領到各種烟草。計四十餘盒。一般職員莫不喜形於面云

檢討暖房鍋爐

【奉天】市對暖房鍋爐不合格者。實行再檢討依然之消費規正令其徹底的 修理故此於十六日午後一時。在市公署會議室。經國務院建築局建築科長赤松技正。及省市。滿鐵警察局。日滿商事。石炭組合等各關係者參集下 開暖房汽罐檢查隊討論會。按檢查之實情。再加檢討再對不合格鍋爐修理資材。修理費均加考慮

高價收買各種舊郵票

備有詳細價目表函索附郵票四分即寄空函恕不答覆

奉天市大南街二段一四二號 王國禮集郵社

公示送達

原告 李易氏 被告 李世昌

右當事人間因康德八年(往)第一六號離婚事件向被告應行送達之左記書類保管於本庭到場逕行收領

一、民事訴狀副本各一件

一、康德八年九月二十三日午前十時民事言詞辯論期日傳票

康德八年八月十八日

營口地方法院海城分庭 書記官 任尙賢 印

注意 右開書類未受領時以康德 八年九月十二日該書類於法律上視爲送達

失照聲明

敝有劉寶禮西字六七號偏作荒字地照一張計地一晌五畝坐落通遼三區三村東伯什吐東至洪字西至西字七四號北至本號南至西字六八號於事變時不愼遺失除呈請縣署補發新照外特此聲明作廢

通遼 鮑振發 啓

失照聲明

敝於事變時遺失左記房基執照四張除呈請通遼縣署補發新照外特此聲明作廢

名	坐落	字號	畝數
恩和巴乙拉	通遼一區吐拉哀窩堡	同字八二一號	六畝一分
巴土	同	同字八二五號	同
得生阿	同	同字八二三號	同
李發	孔家只	孔字四四號	五畝六分

聲明人 那孫烏力塔

失照聲明

敝等於事變時遺失左記地照八張除呈請通遼縣署補發新照外特此聲明作廢

名	坐落	字號	地數
王尙林	烏九營子	辰字五五號 洪荒號	一晌五畝
同	同	辰字六五號 荒地字浮多	一晌七畝
包文德	同	辰字五五號 日字	三晌二畝
同	同	辰字五四號	二晌八畝
王國俊	同	辰字五五號 列字	一晌四畝
同	同	辰字五四號	一晌六畝
李文祥	同	辰字五三號	二晌四畝

通遼 王尙林 王國俊 陳福 啓

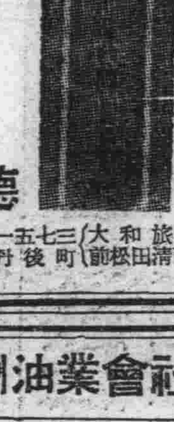

(附送樣本) 附有完全的防塞裝置

自三十尺至百五十尺 深井用抽水機

合資會社 德三商會

電話(二)一五一七三 大和旅館旁 大連市丹後町 前松田清商店址 (4)

奉天省許可乾 瘡特靈

(適應症)瘧三日瘧湯嘔瘧面殺除痛疾神經痛結角外埠函有代售)索即寄

主治瘧疾間歇熱一日瘧二日冷則戰慄熱則如灼頭痛身痛口色黃瘦不思飲食寒熱交作功能原蟲以及瘧疾續發症脾腫通大膜炎等症均有特效每袋國幣捌購郵費不加(各埠各大藥房均歡迎代理酬勞從優印有簡章函

製造販賣所奉天鐘樓南 宇宙製藥公司

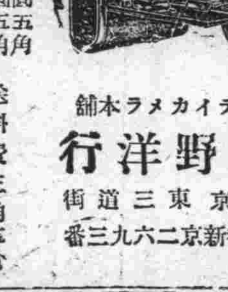

不用暗室 流行的照像機是現代人必需之 カテイカメラ 價廉宜傳

附屬品內在 二寸版圓形四圓五角 三寸版圓形七圓五角 三寸版方形八圓五角 四寸版方型十三圓五角

送料費三角五分 價目表函索即寄 須附來郵票(四分)

カテイカメラ本舖 吉野洋行 新京東三道街 振替新京二六九三番

GOC 滿洲油業會社 GOC

白水晶油 變壓器油 黃黑油膏 化粧品油 華士林油 塗料油漆 開閉器油 石油乳劑 冷凍機油 製冰機油 絕緣油類 電機用油 潤滑機油 洗滌油品 油脂

機器油 汽缸油 車軸油 錠子油 引擎油 馬達油 汽車油 時計油 床油 擦布油 皮帶油 旋盤油 及其他 諸般油 製品類

奉天市朝日區揚武街3段3號 泰東ビル二階29號 電話 ② 4550番 私書函奉天中央郵政局第187號

櫻花

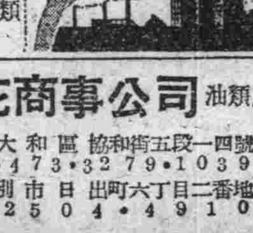

輕重工業用潤滑油類 (1)

車輛油 機器油 汽缸油 馬達油 旋盤油 洗滌油 鏇子油 水晶油 化粧品油

地板油 皮帶油 黃油 華士林 發電機油 床油 變壓器油 油漆塗料 一般副產品

直輸入總發賣處 櫻花商事公司 油類股

本店 奉天市大和區協和街五段一四號 電話(2)5473・3279・1039

支店 新京特別市日出町六丁目二番地 電話(3)2504・4910

補血强精丸

專治滑精遺精房事早洩陽萎不擧、腎寒精清性趣缺乏思慮過度精神恍惚頭暈眼花、動作氣喘四肢無力結婚太早身體虛弱腎自汗盜汗面黃枯瘦腰腿疼痛腎囊潮濕腎子寒涼等。凡係因添血液虧所得各症不論新久、均皆有效購之補腎經壯元陽生血、每盒收精隨强筋骨補氣之藥也、服買一試便知功效不虛謬矣、每盒一圓五角、半打七圓五角、一打十五圓、外埠函購郵費免過滑精遺精一盒見效房事早洩性慾缺乏六盒全愈、藥款先滙務須掛號

總發行 奉天城內大南門裡大街路東 新大陸藥房 (1)

補腎 健腦

主治 氣血虛弱、神經受傷房事過度、精神衰弱、夜精冷、早婚早洩、五勞七傷、多夢遺精、小便頻數、腰痛、不安、思慮過度、頭暈、耳鳴、眼花、健忘、早生白髮、子宮寒冷、腎虧、身體衰弱

特長 乃用參茸鹿腎等貴重藥品爲主、加以化學提煉之青春腺及動物精、服後藥力分泌、滋補血液、强健腦力、增進食慾、生殖腺、增加精力、功效偉大

贈送 一盒一圓二、一打送二盒、每打十二盒、外埠函購不加郵費

總發行處 奉天大西門外 金勃先 藥房

代售 奉天大西關大東、大連華泰、撫順恒濟堂、錦州同盛居、吉林五洲藥房、新京中興藥房、安東益增遠、營口春堂、壯丹江惠存厚、新京中西藥房 (2)

△新刊介紹▽

現代八大名家創作選 巴金等著 定價一圓三角 郵力一角二

魯迅自選集 定價一圓 郵力一角

文博士 老舍著 定價九角 郵力一角

月牙兒 老舍著 定價八角 郵力一角

[illegible] 定價一圓四角 郵力一角二

[illegible] 定價七角 郵力一角

[illegible] 定價一圓 郵力一角

[illegible] 定價八角 郵力一角二

總寄售處 奉天商務印書館

地址瀋陽區一德街四段一六一

全滿各大書局均有代售

奉天 東亞商業學院

◎康德八年後學期(插班生各學年招若干名)

◎八月二日開學

校址 奉天市瀋海區靜安街一段 電話 ④二六二八

北京市公署各局處 治運工作大進展

【北京】北京特別市公署。偕京市二百萬市民。自開始致力第二次强化治安運動。至七日治爲一個月。此一個月官方之努力推行。市民之熱誠協力。所收效果。堪稱卓偉。展望未來。樂觀無限。茲將截至昨日市署各機關之工作進展及正積極辦理事項分誌如次

實施精神鍛鍊週會。由七日起並舉行區公所講演。曉示治强運動意義

市公署通飭 各局處協力警察局及發表敬告市民書。均已完畢。將於十日公布整飭紀綱告民衆書。並由秘書長吳承湜放送講演。吳氏等連日視察所屬各機關現仍繼續視察中

警察局爲訓示 全局員警强化治安意義除頒發訓示外。各分各召集訓話 現仍在舉行中西郊於九日舉行本月 第一次召集員官警訓話。關於郊外治安强化。東西南各郊均已舉行勦伐緊急呼集。北郊則定十五日舉行。其他如武裝集團巡邏巡閱。應援演習。密偵。檢索檢問。戶口抽查。及强化防共警察均在積極進行中

社會局已舉行 完畢者强化治安訓話。頒發告工商書。附屬機關消防演習正辦理中者。有播裝治强影片。各教團體集會講演。收容街頭流浪貧民。及令各慈善團體 實行治安運動奉仕等

教育局該局 召集各級學校訓話。業已竣事。各校應著作治强論文。亦已交齊。現正從事各新民教育館 之露天講演及嚴格指導。糾正學生思想行動。實行反共教育

衛生局關於衛局 職員治强意義之訓示。業於二十六日舉辦完畢。刻正繼續實施視察及調查。檢閱清潔班。强化健康牛乳。水質。並場所衛生各項檢查並强化各項 消毒防疫宣傳。調查事宜

財政局除已 召集職員訓話曉諭治强意義外。並已公布豁免二十九年及以前 積欠田賦。局長允沈昌巡視各稽征所亦已視察竣事

工務局除現 正進行之工作外。成就者爲修整郊外警備道路中之東郊南中兩段。西郊南中兩段各工程。業已完成。舊有消路 全城東南部東北部劃除城牆荊棘胥草工作 之前門至朝陽門。朝陽門至安定門兩段。亦已施工蕆事。 餘均賡續辦理中

公用局該局 已辦竟者爲訓示局職員治强運動意義。附屬各局自九日起分別召集訓話。自來水局 正演習水源地員工緊急集合。及架設非常電話。除去高桿作物。增加警備人員檢查水井各事。公共汽車局則揭示治强標語。並遇有嫌疑乘客時與警局取得聯絡

寓監處檢閱全市 各區坊協助填發居住證均已竣事。現正

旅店寄居客人 應即請居住證

【北京】 京市警察局鑒於各區辦理居住證。因將即實施大檢查。市民紛紛聲請。故近數日來頗形忙碌。惟查居住市民之居住證。辦理已將竣事。其未申請者僅屬無幾而寄寓 於旅店者往來向稱複雜。其居住證則須呈由警察局頒發。業經佈告週知。惟由市外來京之居民。寄寓於旅店公寓廟宇者。苦無居住證。則殊多妨碍。現爲注重功令便利市民計除已頒令各區分駐派出所 官警轉知各旅店公寓寄居之人。速即照章申請發給居住證。以資便利外。并責成各旅店主。對於新來之旅客。應即轉知速行辦理居住證。事不得延誤近已分別飭遵云

取締奸宄造謠 當局派員密查

【北京】 京市地方當局近以舉行治安强化運動。已屆實踐時期。其實施之協力蓋爲重要惟際茲國際情勢變化之中。地方治安益爲綦重。不容不肖之徒乘間滋擾冀圖妨及治安。及其他不良之企圖 尤恐有奸宄妄造謠諑以圖淆惑聽聞。此種情形。頗足使無知市民不安。亟應從重取締。並嚴密查拏造謠生非人犯。以憑依法懲辦。而安人心。近已分令主管機關遵飭辦理勿稍疏懈云

各商協力治强運動 皆實行廉價售貨

【北京】 第二次治安强化運動自開始實施以來。京市治安經軍官一體協力。日趨鞏固刻京市各商店 爲協力治强運動特於十日起。實行廉價售賈。各商店門前。分別貼出「治安運動廉價售賈」預料高抬市價之奸商。不久當可絕跡云

【北京】 京市警察局隨第二次治安運動。業已展開各項重要行事。尤對市內治安及交通安全各項更加注意。頃悉該局以整飭市容。亦爲治强化之助。昨特令各區段警士。取締各商號在街頭懸掛攤設之貨品。各住戶在街頭擺設之雜品並飭令各攤販。一律移開有碍行人交通之處所云

調查都市病勢 京調查員選定

【北京】 東亞文化協議會。近爲調查華北主要都市 之病勢。俾謀醫學施設之改良。業於七月初旬。分別通函各市當局。請其轉飭所屬各主管機關遴選適當人員。進行辦理。茲悉各市當局准函後。關於調查委員。除濟南市尙未選齊外。其北京。天津。青島等九大都市。業已選拔竣事。茲錄北京市委員如後

侯毓汶。趙萬春。王錫熾。劉兆霖。鄭河先。白子明。吳冠英。王亮熙。莫與齡。汪朝早。夏錫武。趙炳南

勞協擴充機構

【北京】 華北勞工協會。自成立以來。對於勞工之招募斡旋。及登錄事項之辦理積極整頓。頃爲一元統籌勞工事項之發展起見。擬將新民會之既設勞務機關。滿洲勞工協會之北京。天津。濟南。青島。芝罘。威海衛。龍口。山海關。古北口。喜峯口冷口。各地支部。及蒙疆勞工 協會之北京辦事處。整收併入於 華北勞工協會內。各方均已擬定成議。現正審查其財產 及人事關係諸事項之清算辦理云

蘆台食粮慘落

【蘆台】 寧河縣自上年兩次迭遭水患以來。縣境各區所有之食品。屢々上漲至去年秋後物品。略有下落。至本年春又漸上漲。即至現在。 所有各雜貨仍漲不已。所幸者食粮逐漸大落。誠爲市民之幸福。 昨據報高粮每斗 已落至一圓八角前五日尙二圓五角。五日之工夫。竟落七角。 如此各種食粮已逐漸暴跌云

市署副總務局長更迭

【青島】 本市公署總務局副局長柴崎白尾。因病辭職照准遺缺委中山一清接充。該署已分別令飭所屬 各機關一體知照云

燕京景物漫談 (五) (葆琳)

五、雍和宮

在安定門北新橋之北。位於國子監之東。殿宇宏偉。嚴如皇宮。爲清世宗潛邸。即位後遂將邸之大半。賜與章嘉呼圖克圖爲黃教上院。並宮闕處遠人之意。其餘部份改爲行宮。即雍和宮也。後行宮被火焚燬無存。廟中佛像甚多。半屬金質。光怪陸離。驚心動魄。而尤以歡喜佛。及旃檀大佛著稱廟中碑聯匾額。多出乾隆御筆入昭和門。至雍和門。天王殿在雍和門內。殿外有銅獅兩座銅爐。左右各有石碑西石獅。鐫有蒙藏文。東碑鐫乾隆御製雍和宮碑記。門內有乾隆御書喇嘛說碑。全文二千餘言。分譯滿漢蒙藏四種文字。殿中有木製鍍金之布袋像者。及四大天王塑像。祖師殿。中有天竺第一第二祖師。及十八羅漢塑像。兩壁懸有禍像。後門左右有小模型之金佛各一。頗木齊殿。殿中供黃教祖師達賴宛之像。祖師係明永樂十五年 於青海西寧衛。成化十四年圓寂。有弟子二人。一爲班禪一爲達賴。其前方之中央。即爲班禪佛像。左有持弓之四手佛母。右有乘馬之佛像。永佑殿供銅佛。十三尊中爲無量壽佛。左爲吼獅佛。右爲藥師佛殿之西北。有千手觀音像殿之東北爲觀音之化身像。兩廡懸禍像面怪佛。二。餘件。鬼神殿。殿係東配殿。以歡喜佛著稱。爲廟中之勝處。堂扉兩旁。有大熊二。高四尺。長丈二。金體墨色。係乾隆巡幸吉林時所獵得。用其骨格。外蒙以皮。陳列於此正面供牲壇。有歡喜佛五具。中央者名威德金剛。身長四尺狗面人體。頭有數角。抱一裸體女神。作交接式。兩器畢顯。從肩至腰。懸男女二人之生首有如珠串。惡鬼手足。左右各十二。手執凶器。足踏男女之裸體像左端之像。名吉祥天母在奔馬之上。腰掛三頭怪佛。馬上横背婦人之裸體身。自胸至腹。皆用刀切開。亂髮拖地右手足繫於馬頸。左手足。結於馬尾。鮮血淋漓。獸至慘怖右側爲地藏王。手持裸體美女與一怪物接合。其上有猙獰獸面怪佛。一手持矛。 腰掛生首擁一裸體女像。凶醜可怕。五像之前。列有小模型甚多。現已封鎖。如欲參觀時。覓管東配殿喇嘛接洽。給以數角至一元香資。即可登高一觀。 雍和宮爲北京之最大喇嘛廟。有番僧數百。歷年於舊曆正月二十九日至三十日 及二月初一日演習打鬼三天。第一日名演鬼第二日名打鬼。第三日名轉寺爲清兇降魔之意至 期中外士女往觀者。人山人海。 較黑寺兩寺。繁榮十倍。衆喇嘛分扮黑白二鬼。其他喇嘛則戴各種獸形面具。高級喇嘛則誦念經咒。聲如牛鳴。並雜以各種番樂。一路布札舞。 在宮中環繞一週。然後將預製之面人。以刀剜下其頭。則不祥已除。大功告成

惡犯作案如山 偷車今又落網

【烟台】 奉天省水鐵縣人劉德山。年三十二歲。素無職業且無固定住所。因生活困難。乃於本月六日間。繼續在本市各處。施行敲詐冒充行爲。最末次以冒充 警備隊名義在所北門外東街久太鐵工廠。騙得自行車一輛。號碼二八一八號當放於安 華影院對過某冰糕攤尙未出售。經警署搜查發覺。即將劉逮捕在案。現經警法科押訊中。茲將該犯々罪情形於下

一、在西南河東崖郝家店。冒充中央分署。便衣名義。借幣五圓。二、在豐順棧借幣十元。三、松竹齋書店借幣十五元。四、在南大道復生號借幣五元。五、在草市街順生北棧冒充警備隊名義。借幣二元。六、在北馬路志成東洋鐵舖借幣五元。並拿取洋鐵壺一把。洋盆三個。衛大羅三個。均賣與西南河朝鮮商。得洋十元。七、在小海陽某巷內小店騙得自行車一輛。經片片舖于姓手賣出得洋十元。八、在建昌街某鞋舖冒充文登 特別隊名義騙得自行車一輛。仍經于姓賣出。得洋三十三元。九、在北門外久太工廠。騙得自行車一輛被警署逮捕羈押。聞該犯自上年至本年。因犯詐欺。已被檢舉四次之多云

種痘日期延長

【烟台】 衛生事務所防疫股自日前奉令在大海陽。通伸村芝罘屯等處。施行種痘以來。預計三萬餘人。四日間即可種完。但自五日起。 種痘男女四千四百七十八名。六日五千一百〇三名。七日四千八百二十七名。僅三日間。 共種一萬四千四百零八名。與預計人數。相距懸殊。聞將再行延長數日云

道署召集各縣官紳 開充實武力會議

【烟台】 登州道尹張化南氏爲檢討屬內各地治 安情形起見。定於十四日上午九時。召集各縣區長官及地方士 紳來本市參加會議。地點已擬定。係以整備各地武力充實。以期切實收獲勦共實效。各地長官及地方士紳。已於昨日到齊。今日會議尙有極緊密 研討云

又爲促進地方自衛起見。道公署擬於今日午後二時許。仍假合作社禮堂召集人民 自衛委員會。舉開討論會議。 對於自衛團之組織及如何 協助官署。官民打成一片等將有詳細商討云

各學校教員 須有保證書

【寧河】 本縣知事呂光田氏以暑假期限。行將屆滿。各校瞬至開學之期。茲爲愼重各校校長及職教員思想。特規定各校校長及教職員。於開學任職之時。應取具舖保或鄉鎭長保甲保證書。由各校校長呈報備案以憑考核云

失火犯葛景泰 將送警署罰辦

【烟台】 北馬路福隆街。一號同泰永果行。日前失火。燒燬櫃伙行李事已誌昨報。茲悉該號經理葛景泰。經中央分署警法系傳訊之後。以其觸犯刑法第一百七十三條 及一百七十七條。雖無犯罪動機。但亦失於檢察。將送警法科處辦云

新坦霸爾散

蓋世無雙 治梅聖藥

新坦霸爾散係環球馳名之最優秀製劑驅黴効力之超群無與論比爲一切臨床醫家諸位賞用無不讚稱。

特徵

効力優秀・大批生產

使用簡易・價格最廉

主治

本劑治療各期黴毒並由黴毒而起之種種隨伴症狀與豫防克奏偉効、再對於脊髓痨、麻痺性痴呆、回歸熱、由一般黴毒而來之疾患、瘧疾、鼠咬症、瘴氣熱、熱帶苺痘等、奏効更著。

詳細文献函索卽寄

包裝 一號(〇・一五瓦) 二號(〇・三〇瓦) 三號(〇・四五瓦) 四號(〇・六〇瓦) 五號(〇・七五瓦) 大號(〇・九〇瓦)

製造發售處 第一製藥株式會社 本社 東京市日本橋區江戶橋三丁目 支店 奉天市琴平町三番地 天津日本租界伏見街二七

代售處 各地大葯房均有

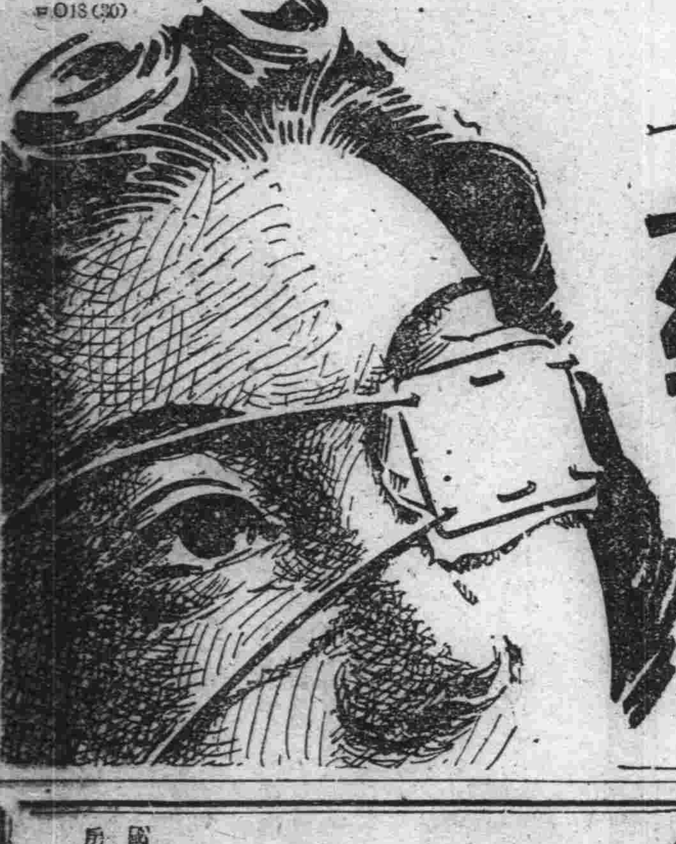

老篤眼藥

神効第一 不麻不痛

眼之爲病 千鈞一髮 明瞭關頭 注意選藥

★名藥特點

名廠出品 東亞最大眼藥工廠

科學製造 新式電機精究化煉

五大作用 消炎止痛收斂防腐殺菌作用

信譽卓著 風行以來世界有名

不麻不痛 絕無刺戟而有神効

藥品王道 眼科博士高貴配合

攜帶便利 新式容器高尙清潔

眼科至寶 最合理想絕無流弊

凡患眼病者 用標準的老篤眼藥治療 必能得到合理的解决而保 永遠的光明

【適應症】結膜炎・角膜炎・沙眼・學校眼炎・疲勞眼・昏花眼・火眼・疫眼・爛眼・乾燥眼・紅腫眼・眼球點斑……等 ——統治其他一切眼疾

小瓶・小兒用 大瓶・雙利包 均備

●各處藥房洋廣貨舖均有出售

總行 山田安民藥房

求子有方 還春有術

這都是科學的萬能可就把這靑春不再來的學說打倒了

看這雄鷄雄馬剔去了他的睪丸其生殖機能立刻消失雄鷄的冠亦即萎縮牝的馬把那雄威頓減這就是

割去了他的生殖線 減消了他的生殖活爾蒙

凱輯氏補腎良藥 勃而興 內含有多量生殖活爾蒙所以才能調整强化人的生殖機能增加了男性的活爾蒙

勃而興

有意想不到的 却病這樣快 是活爾蒙的勁力

有意想不到的 頹唐能還少 是活爾蒙的勁力

有意想不到的 服後能立孕 是活爾蒙的勁力

有意想不到的 性交生快感 是活爾蒙的勁力

補腎聖藥 勃而興

功用 補腎壯陽 添精益髓 發育生殖 鞏固機能

主治 少年早婚 房勞過度 滑精早洩 陰萎不舉

凡由破身太早 手淫爲害 以致滑精道精 精冷精滯 子嗣缺乏 交換之味 性慾害閉 生趣索然 腰酸背痛 四肢乏力等症 可急服勃而興藥片立能恢復健康 添精益髓 誠爲補腎第一仙丹也

△價目每瓶大洋二圓四角

國內外各藥房均有分銷

總發行 泰華西藥商行 吉林省河北大街 濱江道外五道街 黑龍江省南大街

故鄉之春（103）

（熱河縣電影化）　趙恂九 著　裴蓼花 畫

第十五回　窗下洸懷淚如雨下　空屋偷吻神鬼不知（三）

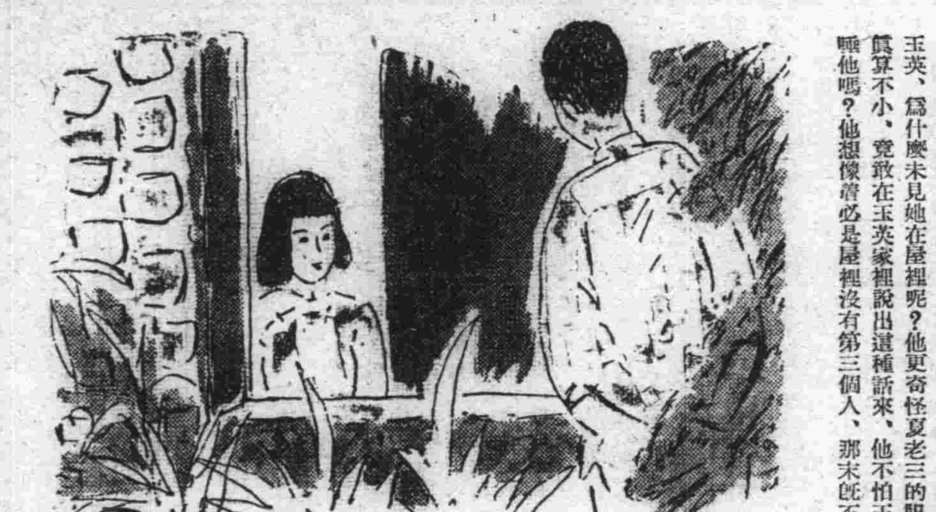

「隋大叔！你總是念了幾天書、比別的莊稼人不同」夏老三說：

「像玉英這末大的女子、的確不好常留在家裡因爲女子到大了、很容易被傳染壞的、就拿我們東西村來說吧被左右隣居拉下去的、不知有多少呢！」

「夏老姪說這話、我很愛聽」隋大有說：

「我現在做活兒的那個王家屯有個姓王的姑娘、今年大槪也存十八歲了、竟跟着一個跳大神的跑了！」

「不但是要跟着跳大神的跑呢」夏老三又說：

「就是附近的鄉居、也有的是要引誘我們姑娘的、所以我說必得注意」

「……」隋大有再沒說甚麼、聽動靜似乎要躺下

「大叔今天晌午酒喝的不少、請你……」陳維德聽夏老三似乎要出來的樣子、不敢再往下聽、撒走就跑、一直的由房後的園門、跑到自己的後園裡、他走到一塊葱地旁立着、赶向園外一看、果然看見夏老三經外邊的道向北走、他裝着沒看見的樣子、低着頭在看葱、但他的眼睛、並沒在葱上、他祇糢糢糊糊的意識到是一片綠色而已、而這片綠色、果是什麼東西、他也毫無意識到、因爲他現在的心、是在恨夏老三對隋大有所說的話、他知道夏老三的話、每句話都是指着自己說的、他更奇怪玉英、爲什麼未見她在屋裡呢？他更奇怪夏老三的胆子眞算不小、竟敢在玉英家裡說出這種話來、他不怕玉英睡他嗎？他想像必是屋裡沒有第三個人、那末既不見了玉英、怎麼也未見着隋老太太呢？他正在獨自狐疑的時候、有一個女子的聲音呼他、他急忙向着來聲的方向一看、不是別人、正是他想見的隋玉英、站在他的家屋由後窗裡呼他、於是他急忙走去、以低微的聲音問玉英說：

「都誰在我們家裡？」

「誰也沒有、你快進來吧！」隋玉英微紅着臉說：

「我把那些鬼送走後、見您家大伯父喝醉了、我和我母親把他送來家、送到家裡後大伯父便睡着了、我母親在這兒說了一席話、便和您家大娘出去風凉去了、他們是剛才出去的、你挑草回來的時候、她們正在這兒說話呢我在想出去招呼你、也沒敢出去！」

「你怎知我在後園裡？」陳維德由後窗、進到家裡、向炕上瞧着看了一下睡覺的父親後又問：

「你怎沒和她們一起兒出去？」

「我本來是和我媽一起兒向外走的」隋玉英好像怕陳大昌聽見般的以低細的聲音說：

「我心思你還在街上、我恨不能到街上看々你、不料想我走到高粱前、無意中向後園一看、竟見你站在後園裡、於是我說：媽！你們先出去吧、我喝點水就去、我故意挨時間、不快喝水、追她們都走出去不見了、我便過來招呼你！」她說着便送了一個媚笑給陳維德、陳維德被她這一笑、幾乎失去了魂魄、於是乃微笑着說：

「你這個水喝的時候眞不少、假使她們若回來、看見你在這兒怎麼辦？」

「沒有關係！」隋玉英泰然的說：

「就說看見你了、你要給我泡、我才在這兒就擱了一點時間、這不是正大光明的事嗎？我還怕她幹什麼？」

一位同事

學校是在市集的落鄉一個三面環水的島嶼上、幽雅而靜穆、地位是再也適宜不過的、但是這環境對他、却沒有好失這大約 因爲他也是生長在鄉村里的關係吧！清晨傍晚他覺得太清靜、但是正常在學校里不停的響着叫囂的時候、他又覺得不耐煩了、尤其在禮拜天是使他更覺得難堪、起先當他覺到無聊的時候、就一個子躺在舖上、也不看書、只是呆々的望着天花板出神、等他後來在離校不遠發現了一個小村子後、他似乎已找到了理想的地方、足跡就時常的往那邊走以至成了他晚學後定例的功課、那小村里有着幾家茶館酒店的小舖子、這在他大約已有了經驗、一坐下就不肯輕易的站起來、有時也合着我們同去吃茶、地點老是臨河的那一家後來就給我們知道、原來他已有了別的用意、這別的用意也就是他時常提起的 想求解決的那個問題、他所找到的對象就是那家茶館主人的女兒、面孔很白很胖二十五 六歲的姑娘、因爲他時常宣佈着標準的條件：「祇要美、身份、性情是否識字都沒有關係」於是她的並他「發現」是認爲十分的滿足了

我對於他的認識也眞切了、這是無可否認的、性情的不合是決不能够強行調和、他的那張黑黝々臉直使我覺得討厭、過去給我的好的印象 再也找不出來、行動更顯得粗野、頭頓、而且毫無點生氣、連上課也是無聊的應酬着、於是校長和同事們對他的感情也漸漸的開始不良、自命爲「時代青年」的老袁甚至和他反了目、絕了交、但是在他却滿不在乎因爲他在外 的朋友是結交了好些、都是鄉村里無聊的漢子後來校長辭了職、校里由幾個教員暫時的維持、校長在時他還有些顧忌、校長一走、他越顯得大胆了、吃茶還是風雨無阻的進行、而這吃茶的時間又着着拖長、每當夜深人靜、我們都已入睡的時候、他才回校、有時是喝了酒來的、很明顯的、他的目的還在進行、雖然我們可以說已沒有理他、就從他的行動上 是能明白的看出來的

幾個星期後我也離了校、分手時候我們却還是很客氣的、不久後他也離了校、在離校之前他完成了這樁 個月來艱辛的「追求」並且在我這里也有他結婚的帖子和喜糕寄來（琪）

新興德國文學

（六）

前、已被列在德國文藝院會員中了、這可是看出拿蒂斯是怎樣的重視作劇者

戲曲家亨斯育士特（一八九〇年）是會員 中最年青的一人、但身任爲文藝院院長、他在民主主義時代已有名聲、那時是一個國民文學的熱烈的主唱者、以羅爾戰中爲法軍鎗斃而殉國的休拉開達爲主角的戲曲、就是在拿蒂斯革命前寫的

其他像上面所述的新進詩人眉拉、在一九三三年最初獲得國民圖書償的奧林加（一八九一年） 也是可和育士特並論的戲曲家、克利塞（一八九〇年）比林加（一八九三年）等是寫作富有鄉土色彩的戲曲家、新的戲曲、並不是心理的遊戲和環境描寫、而是負有了所謂德國民族的命運和生活象徵的本來使命了

最忠實反映近代生活的小說、在納粹德國、爲數仍是最多而且屬擁有完成作家很多的一點看來、實是壓倒詩和戲曲家但是還不能脫去習套、過去因了作曲的客觀情勢、而不能獲得正確批評的小說家、事實上倘不在少數、這些拿蒂斯小說家、是拿蒂斯世界觀的象徵底表現、他們是把「血和土」就是民族和鄉土、當做主要的目標、葛爾明哈耶（一八七八年）主要的是以血的題材、格利塞和維希爾特（一八八七年）亞開爾（一八九七年）是寫作土的問題、像亨斯哥利姆（一八七五年）所寫的「無土地的民衆」是包括血和土的還有以深證的 直觀和端正的洗鍊的式樣、描寫德意志魂的

婚

穎川

寫字台前坐着一 位面孔嚴肅而沉着的老辯護士、用他那極宏亮而眞切的聲音、對着他對面坐着兩個異性的青年、苦悶着沮喪的臉說着、他說每一個字的時候、他嘴上的小胡鬚便不適地移動着

「我看兩位有爲的青年、身正負着重大的責任、應當互相結合起來、去創造幸福的生活去才對、何必自己故意找着悶鬱無味、況且人生的一切、都是由個人創造、而得來享受的自己不認爲這是美麗的、便是美麗的、也會添加幾分的醜惡了」老辯護士的語氣、慢々地由正重而轉向和諧了、自以爲這一些話語、很可使他們不可挽的而決裂的愛情、收拾起來這是多麼和平而了當的辦法、然而他未嘗一點會 理解到英的內心裡的創傷、何嘗像他智慧到的那樣簡單呢？

「你說的固然是那樣、然而現實的環境、並沒有絲毫允許我去滿足、非但如此、而更垂陷在頹廢的生活中、在這苦澀的境遇裡、我也用力地忍耐、掙扎、然而始終沒有一點效果只給與我的是 更深的痛苦：失望、我已經沒有力量再支持下去了、請你給我們一個直捷了當的辦法吧！」英用希冀而可憐的目光、對着老律師的臉死死地盯着、然而聲音是非常懇切、像他被人無理由擒去辯解一樣

榮女士的胖臃似的臉、漸地低了下去、用她那像刀劏的小眼睛、看着她兩支寬大的肥脚上的改樣的布鞋、她沉默着、彷彿對於這離異的事情 莫不關心、同時她又同意、又不同意地寂寞着……

×　×

英由一整天的 工作裡得來情悶的疲憊、消然走入他的小家庭裡去了、預備找來情悶的安慰和興奮、然而在他的眼裡復又裝入一個莽菜的人形、和一付愚癡而兒獰的臉、這使他的心過分難受的憎惡、然而他表面依然含着溫靜的熱情、他總想並不能由她 的形體而擺毁我們中間的感情、很可由最頑裡開導出光明的理智、去進行過着和平的日子、他在他們新婚的蜜月裡忍耐着一個好的日子來臨、他個人的性格、整個在榮女士的眼前表現了、是軒昂的堅忍的和藹的、然而她沒有一點覺得、她像一個白癡、沒有絲毫的表情、 雖然每回在她工作的時候

「榮！不忙的！慢々 地作下去吧！」英用柔和的聲音說着對於她的勞苦非常關心、然而她反在她那胖的顫臉上、點綴了一對爭利的目光、用力地瞅了一下英、却復又加勁地作下去了、彷彿對於英的 回答是「看不起我呵！ 這小事情都叫我慢作！」

英所得到的是失望恨怯、他所想家的整個 前途漸々地轉成泡影了、他每天的工作沒有絲毫興奮、時有自棄的心理在他的腦海裡徘徊、他想着便想恨自己的命運、怎麼這樣不幸呢？一點人生的快 樂也尋不到、只能在舊禮教下受着苦痛的折磨嗎？他忍耐掙扎的性子、漸々地消弱下去、像他的精神被丟失在無 味的苦悶裡一樣

他每天上班、吃着她所作的半生不熟的米粒和 鹹淡不均的粗菜、他依然在耐着、他幾次充足了自己的勇氣、用溫柔的聲音

「榮！下次作飯 要注意一點、因爲吃這樣的飯會生病的！」他的話語、由他的苦悶裡說出、似乎不像上次同情她的時候的語氣了、他也不知說這一些會使她怎樣、不過以爲這是駁正她的良言吧了！

「就這樣！始終這樣、我也沒學過厨子、怎能作得合你口味！」她擰樸的臉又板了起來像誰要打她似的用 着強硬的態度和嚴厲的聲音說着、便使勁關上了門走出去了、英未能回答一句話、因爲他已經恐佈那頭痛的嘶嚷了

放送目錄

八月十九日（星期二）

六、〇〇（新京）國歌、建國體操、唱片

七、〇〇（新京）報時

七、〇〇十（新京）清晨音樂（唱片）

八、三〇（地方）氣象

一一、四五（奉天、哈爾濱、地方）經濟市況

正午（新京）報時、新聞

繼續（地方）唱片

〇、三〇（大連）河南墜子、湘子討封(二)朱喜亭

一、一〇（奉天、哈爾濱、地方）經濟市況

四、〇〇（新京）新聞

繼續（地方）氣象

四、二〇（地方）歌曲唱片

四、五〇（奉天、哈爾濱、地方）經濟市況

六、〇〇（奉天）兒童時間、奉天市立瀋陽圖書館、講話、現代的幾種科學兵器（一）張與武

六、二〇（新京）兒童新聞

六、二五（大連）中等日本語講座　高宮盛邁

六、五〇（新京）生活須知

七、〇〇（新京）報時、新聞告知

繼續（地方）新聞、告知、夜間節目預報、唱片

七、三〇（新京）講演

七、五〇（奉天）口琴合奏

八、一〇（安東）歌曲

八、三〇（新京）新聞解說

八、四〇（大連）舊劇坐宮、大連振雅社

九、三〇（新京）評詞、水滸拾遺（五三）張青山

一〇、〇〇（新京）報時、新聞

繼續（地方）新聞、告知、氣象、明日節目預報、唱片

一〇、三〇（哈爾濱）鴛鴦調大戲、白蛇傳（九）連俊城

有馬氏・青山氏・太繩氏・三博士創製

結核治療新藥　愛活（アーオー）A-O

結核診驗　次伯爾古林反應　孟脫氏反應
卌（強陽性）
卄（中等陽性）
十（弱陽性）
士（疑似陽性）
一（陰性）
可以確定認爲是結核感染
此內、結核感染、與未感染者、皆有、辨認困難。

體質柔弱（尤其是對於因頸腺而波及腋窩腺腫脹者、當特別注意）面色蒼白、不思飲食、偏食成性、體重減少、夜間作嗽、憂鬱悲觀、易冒風寒、易感疲勞、神經衰弱、微熱、盜汗、肩痠等病徵、皆可認爲是結核感染的徵兆

◉在前開各種病情徵候之下、服用A・O（愛活）作爲防禦劑、以期制止發病、最爲適宜

主治功能　虛弱體質・隱伏結核・瘰癧・肺尖加答兒・肺門浸潤・初期肺結核・疑似結核、喘息、肋膜炎、腹膜炎、結核眼、外科結核其他一切結核性疾患、及怕賽德氏病（眼球喉頭腫症）甲狀腺腫等症

◉服用A・O（愛活）期間、當以不施次伯爾古林檢查爲最宜

（奉贈說明書）（仿單函索即寄）

總販賣處　大阪市東區高麗橋二丁目二十七　須美商店

合同代理販賣店　滿洲　奉天市春日町十三　滿洲武田藥品株式會社
關東州　大連市吉野町一〇五　合資會社　增井大正堂

淋病及赤白帶藥請服京城都藥房淋藥　保證全癒

奇效　眼科新聖藥

定價　保目全睛丸　壹盒六圓　造明睛藥水　壹瓶一元五角

本藥店接受先人傳流古方・參玫新科學之原理・修治配合・經官府之化驗・效力果大・認許推銷・登報宣傳・以備患者諸君購用・

主治　遠年近日內外兩障諸般雲翳天行赤眼輕重沙眼等症欲知詳細啟號備有說明書

總售處　奉天小西門外白塔寺東　德家藥店　外埠代郵加郵費兩角

招生　奉天　漢英女子打字學院

（本院有十三年的歷史　本院有打字機五十台　本院日滿文同時教授　本院日語簿記均免費）

課職良機到了

資格　國民優級卒業以上或同等學力者爲合格

入學　隨到隨收五十名爲限

年齡　十六歲以上二十五歲以下不分種族

待遇　卒業後學品兼優者本院代爲介紹職業

期限　四個月卒業由本院頒發証書

簡章　函索簡章附郵票四分即寄

地址　奉天市大南門裡警察署南胡同

養肺金丹

此藥專治男女新久諸般肺病老年咳嗽 青年咳嗽勞傷咳嗽努力咳嗽或新咳久咳干咳痰咳火咳 寒咳肺虛弱熱肺癰肺痿氣虛哮喘痰中帶血大口吐血胸 脅疼痛嗚咳成勞夜不能寐動作無力心神慌跳日輕夜重飲食無味自汗 盜汗午後骨蒸聲低啞口干喉痛、一經服之功能清痰理氣潤肺止嗽誠養肺止咳之藥也

價目每袋國幣一元貳

強精固本丸

此藥專治諸虛百損五勞 七傷一切弱症遺精滑精精液缺乏精清精稀精關不固陽萎病症老年精 衰少年體弱思慮過度記憶退減精神恍惚惡夢盜 汗頭暈眼花耳久耳聾行動心跳動作氣喘週身無力腰痛腿酸形容枯搜夜 不成眠腎囊潮濕常出凉汗凡因腎病及體弱 者無論新久一服此藥功能暖丹田補腎經添精益髓強壯筋骨扶陽固本之良 藥也務希患者買服一試即知所言不虛不誇價目 每袋國幣壹圓貳角外埠函購郵費不收如買時可將款裝掛號於信內即無舛錯郵票代價亦可

總發行所奉天小東門裡大街路南　德源堂藥店（1）

助育・保肺・明目

府上如常有人發生呼吸器病、眼疾、結核症、則此等人一定缺乏維他命A…又令郎或令嬡倘有發育遲鈍徵候、週歲仍未能起立時、則此等幼兒爲缺乏維他命D、補救之道、唯有充實體內所必須之榮養素。

濃縮維他命

本劑「哈利巴」爲本公司專利特許之濃縮維他命糖衣粒劑、內中含有AD異常濃厚、單位均等、小量能効大効、味道鮮美、長幼均極喜服。

包裝　壹百粒　伍百粒

聖魚肝粒

哈利巴

(14) HV 134

胃腸衰弱的人服用若素才能够營養與健康

適應症　胃腸諸症　未老先衰　產前產後　小兒虛弱　營養不良　肺結核　神經衰弱

價　錠劑二十五日量一元六角　粉末三十日量一元六角

奉天市浪速町十七號　若素製藥株式會社

若素　去病延年

治淋得意丹

（武田牌）

滅淋・去濁・止痛

總發行　日本大阪市東區道修町　武田長兵衛商店

滿洲總發行　奉天市大和區春日町　滿洲武田藥品株式會社

痒疹脚癬以及一切皮膚病

…與普通創傷不同、實因頑强病菌病蟲、侵入於皮下所致、故若不完全殺除、則難以治癒、務以强力滲透殺菌劑殺盡其病原菌

滲透治療法

皮膚恰劑（チャーシン）

特　別脚趾間、陰部周圍等病蟲極易繁殖之處、非常難治、若用普通藥劑、不但未得殺除此病蟲、却有使病症反而惡化蔓延之險。

本　劑「皮膚恰劑」方能完全殺除此菌、一擦立即消散痒痒、却覺暢爽神氣、一面促生皮下新肉芽、故雖任憑惡性皮膚病、皆得偉大効果。

包裝　大瓶　中瓶　小瓶　藥房皆出

總行　山崎帝國堂　東京市神田區花房町

當局者之時局談 ⑨
本報一記者

井之上生必課長談

以百四十萬州民一日亦不可缺之食粮爲中心之生活必需品全般一手担當。確保與適正之配給之州廳生活必需品課長井之上理吉氏。爲現在州廳內事務最繁忙之課長中之一人。已不得言在該課所辦理之生活必需品有直接影響於州民死活之重要性。自獲得以至於向州民各人配給完畢之過程。其所費之苦心與勞力。乃爲我等瞬息不能忘者。況我關東州。缺乏當地生產之此項食粮。多必須仰賴滿洲國或日本內地。乃以十足的所謂消費地。其間當局之勞苦。蓋非我等所能想像及者。當訴說物品不足與生活之不自由之前。我等先擧呈滿腔之敬意與感謝

記者造訪自午前八時登廳處理事務應接來客毫無閑暇之井之上課長。領教臨戰體制下之所信。該課長以樸素之口調。漭然俱有潑剌之意力。先

犧牲私利顧全大局
爲新時代州民應有義務

關於食粮問題。披瀝其充分之自信

現在關於食粮問題。州民似均有極大之關心。爲理所當然者。然而官方對此問題。亦最置爲重點。努力於以此確保也。剩與滿洲國側取其充分之連絡。已得完全之了解。故對州民諸君相信決無妨碍與不安。但因種種之理由。惟其品質或則低下。亦未可知。但此於規模雄大之聖戰達成途上之非常時國民必須堅持忍耐。即如上述關於食粮之需量。因得充分確保。故望州民各位。對此充分信賴。若以繼續冷靜之生活。則食粮決無不足之慮。然而一旦若於州民之一部。有買佔與惜賣之關受等不正行爲者。於是即生破綻。甚至於州民全般之惡影響。亦非淺鮮甚於如此之意味。有不正行爲者。即可謂州民之敵對此不正行爲之增加。當局決極力撲滅。以解除善良州民之痛苦。故州民各位宜具滅心。以期如斯不正行爲者絕滅之同時。並節約亂費樹立最少限度之生活規準。以圖消費規正者。最爲緊要

要望州民協力之情。極其殷切更關於物資配給之問題。謂如無州民之深切理解與協力。終難期其圓滑。此要望尤加一層深重

如期東洋新秩序建設之大事業結成美實。則計畫經濟之完全運營。乃絕對不可缺之條件

如從來以個人爲中心之經濟組織如非國民致一團結則此大事業到底不能完成。一身一家之利益。雖云犧牲亦要進大一步的協力達成國家目的。實踐此種心情。乃爲時代之國民道德。亦州民之義務。不論業者與一般消費者。均爲州民。宜各本其立場。以果成爲州民之一人之義務然近來漸經發表實施之通帳制。票制等。關於其將來官方之方針如何?

物資配給之將來的方針

對於生活必需物資。擬更擴大與强化票制度之範圍此票制度之目的在於防止物資之偏在與矯正。以期需要之公平。如一部之想像。如云爲因物資不足所使然。則大誤謬。勿寧說是實施票制之物資相當豐富。希願解乃爲寄與「自家必要之數量。確能購得」之安心。而施行者票制。通帳制雖由奉公聯盟之奉公班施行之。但在奉公班員中。或有雖受之配給。而實際不必要者。亦未可知。此時希本奉公班精神互相謙讓

會談之時間中。訪問客猶續不絕。持書類往來之課員極形繁忙。記者告辭而別(照片井之上生必課長)

今秋之落花生收買
決由農產公社一元統制

爲關滿經濟一體化之表現。乃州內唯一之特產落花生買收。決由滿洲國農產公社作一元的統制在關滿兩當局已意見一致。決自本年收穫期開始實施。各方面皆極注目

關東州產落花生之買收。自昨年來基於農產物統制規則曾設立落花生統制組合。由該組合實施一元的統制。但此次爲期收買之一層的圓滑化。故對州內產落花生之買收。擬在滿洲國農產公社。實施一元的統制。此案已行抬頭先日在關滿當事者間。曾進行種種協議因最近意見漸趨一致。故決自今年收穫期。開始實施

對於農產公社之收買統制方法。即先決定農產公社指定收買業者。右收買業者。更命令與農民有直接交涉之買受業者使其收買於是現存之落花生統制組合。其機能顯著縮小。從來該組合所有之落花生收買統制機能。決定全部移讓於農產公社。單爲粮桟組合而殘存

但經農產公社之手。收買之落花生中。丢於州物動計畫。對當地消費之落花生。決由該公社配給與粮桟組合。又州內主要食料農產物。現在雖由關東州雜穀配給實業組合。實行收買配給之統制。此次農產公社因對落花生收買作同一樣統制。故爲關滿經濟一元化。對於雜穀類亦由該公社。而行一元的統制者。爲自然之趨勢。據今次此之措置。將於州內產農產物之統制。當有劃期的變革。對此頗堪注目

同(大)　一、〇七　〇、一一

美術家協會 舉行結成式

【新京訊】滿洲美術家協會之結成式。已於十七日午後三時。在國務院講堂舉行。出席者有武藤弘報處長及關係者會員等約百名此美術家協會係以全滿之繪畫彫刻關係者百三十名所組織者。該會事業爲美術研究所之設置。美術館及常設展覽會場之設置促進運動。及依其他美術動員繪畫教育等之國策宣傳

社員修養道場 設望洋青年塾

滿鐵埠頭局。對於青年獨身社員之鍊成道場。爲創設望洋青年塾。刻正準備中。此次有嶌町寮百八十六名爲合宿。決行埠頭局青年社員之修養道場。將於二十日午後五時四十分。在該寮由折田局長及各課長。並全塾員出席。即舉開開塾式

詮衡方法改善 州內留日學生

州內中等學校卒業滿系學生中之希望昇入日本內地大學專門學校者。逐年增加。此等之留日學生。從來與滿洲國內學生。爲一致由滿洲國民生部所施行之留日學生試驗合格者中選拔。但州內學生。不免有稍感不便。關於州內留學生詮衡方法之改善。關東州廳曾經由在滿教務部與滿洲國當局進行折衝。最近已決定州內留日希望學生。在州廳實施詮衡試驗。將合格者由關東局向滿洲國民生部推薦。自明年三月之卒業生。開始實施。予州內向學之滿系學生。可謂獨來一大福音

防空施設大有進步
泉田警防課長之視察歸來談

泉田州廳警防課長。十三日由甘井子出發。巡視金州。普蘭店。貔子窩。旅順各警察署管內。施行防空施設資材之點檢後。已於十七日晚歸連。但認爲地方防空施設。比昨年大有進步。對檢點之結果。談話如左

地方之防空施設。從來多等閑視之。先日關於此項。業有所述。在近代戰爭。係地方其防空諸施設之完備。亦有不劣於都市之重要性。尤其各種工場之所在地。以企圖阻害生產力及攪亂經濟等之可受爆擊性。亦非常爲多。將來此種危險。當更加重。但依此意思。似置重各地方之工場施行視察與檢點。但結果比從來成績。極爲良好。此殆因各工場責任者及從業員。皆能認識時局。意在將自已之工場。即在由自已之手守護之。即在受爆擊時。亦不離職場一步。願爲槍後產業戰士。以輸報國之至誠。以堅持此種決意有以致之。洵堪慶幸者。尤其甘井子各工場。確已作成完備之防空施設。而貔子窩管內。尚不能謂爲完成。余以爲現在尙有力加改善之餘地。鑑及時局之重大性。再加研究。以期防空施設之完備是爲切望不已者

本日實施檢閱
與町滿人防空演習

大連市各警防團。管下之全體員。目下皆在猛練習中。惟以如斯之徹底演習。足證市民對於防空。已有相當深切之認識更有自覺自身爲一槍後國民之責任。故對關於防空一項無不率先努力受訓練與演習其中更不分男女之別。而滿系市民亦然。因之大連市之防空陣。堪謂有如銅墻鐵壁之鞏固茲爲期其成績更進一步。凡各關係者之監督。均行處處檢點巡視。以詳細與以指導及獎勵區高橋班之滿系班。定於十九日午後一時。在與町一帶施行演習。同時有吉岡大廣場警察署長及防空主任。以下關係者臨場檢閱云

營城子警防團 訓練成績良好

旅順管內營城子會警防團。自八月十日起開始本格的訓練以來。對於防空訓練。及防空資材之施設。頗占優勢。對此則賴於該管警察官派出所松尾巡查等指導有方。有以致之對於防空設備資材之檢查。並警防之總動員。已於十七日午後七時起。實施模擬訓練。至午夜始行中止。其成績頗佳

關此所警防之訓練。該巡查以員不眠不休。受其訓練。其次全副精神而行指導。而全體團員各村皆逐日訓練與巡視云

參戰氣勢漸昂
反對者亦極熾烈

【橫濱訊】郵船龍田丸。業於十七日午前十時。載船客三百卅八名入橫濱港。其船客中有美國視察代議士團中之西村茂生。田原春次兩氏。出席日美宗教會議之賀川豊彥氏在美國紐約學成焚歐命而歸來之大村滿鐵總裁女公子妙子女士(一三)大阪帝大教授態谷三郎氏夫婦。產業組合中央會理事井川忠雄氏等。此外尚有三井。三菱。郵船。商船及日本商社等之美國支店員之家族多數歸來。又該船於入港前之十五日夜。發生三等船客百廿五名之中毒事件。內九名不幸即死。原因已判明。係饌餚之裝飾漬料一部腐敗。加之二三日來天氣酷熱。身體虛弱以致中毒。覩此現狀不勝驚愕之郵船會社。即時與縣衛生課採取連絡。講求萬全之對策。其船客中。西村茂生氏。發表歸來談如左

西村氏歸國談

自凍結令發表以來。共產黨員引率在美華僑約五千人。在桑港稅關前。擧行示威運動。阻止戳送日本船。或高揭打倒法西斯等之牌額。同時美國國內之參戰熱。亦因羅大總統之倡導。而有漸次昂揚之勢。一方反對參戰運動。亦極熾烈。林德博史坦列上院議員。婦人團體等。盛行活動。哈利法克斯駐美大使。當至洛杉機時。曾有宣傳詞。彼爲使已子從軍已令歸還英國。一般皆注力軍需。乃屬事實。一時千六百萬之失業者。皆獲得職業。暑假中之學生。一日工作可得十美圓參戰固所不喜。但却有此種狀態

夏!(1)
最新流行衣料
西崗
晉業滿堂
隆豐百貨店
電三三四二五

史君遠泳連獲冠軍
以一時廿六分廿三秒 打破大會記錄

黑石礁。傅家莊間五千零五十米之長途水泳比賽大會。於全連熱心體育人士翹望裡。已於十七日自上午十時二十分。於黑石礁水泳場飛台前熱烈擧行。是日雨後天霽。風不揚波。然而水溫稍低定刻由宮姻出發員發令之下。十四名參加選手(四名)身輕如燕。飛身跳躍碧波之中。各展所長。先後掙扎。一路向傅家莊猛衝而去。起碼時關君領銜。史與隱君居後。田村君亦緊追不懈。餘者在後始終掙扎。浮水前進而史與隱運用獨到處之大扎手。翻江倒海。惟浮過臨海浴場時。史與隱更賣力氣。一躍而先。關與田村先後緊追。水上小將年市十有三歲之城君亦緊張善戰。落後緊迫。經過五十分後。史與隱已先一啓羅關君現了原形。漸次疲乏。浮過傅家莊岬時。史與隱愈來愈先。仍然精強力壯。大顯威風市川以終點迫近。不追惟恐難我得。比離終點不遠時。但時不攫冠軍。拚命死追。時已成史失市川百公尺。由是大勢已決以一小時二十六分二十三秒成績史善戰成功。打破大會最高記錄冠軍又被史君所獲。而史君在同大會席上。冠軍連霸四年。於州內滿系水泳界吐萬丈氣

◇一等　史與隱(一小時二六分三秒)大會最高記錄
◇二等　市川直太郎(一小時二七分四〇秒)
◇三等　田村博(一小時三二分七秒)
◇四等　關亭(一小時四二分八秒)
◇五等　史與陸(一小時四〇分五〇秒)

改設青年公學校
置重於國防訓練

爲增進關東州內滿人青年男子之智能。及施行職業的教育。州廳當局曾自本年度。於州內各地公學堂。設置滿人青年講習所。實施夜間授業。有如業餘學校同樣之形態。但其意義則異。並不收取一分費用當局鑒及目下施行之同青年講習所之成績。極爲良好。感及修了期間過短。爲延長講習期間及普及日本語。重於施行公民的國防的訓練。將於來年度有將青年講習所改爲青年公學校之計劃。修業年限爲三個年。專收容滿十五歲以上之滿人男子。該校之施行性質。有如日系之市民之青年學校相同云

海浴險些滅頂
被救幸免於難

大連星個浦海水浴場。自入夏以還。日滿人士慘遭溺頂者已有六人。此殆爲不諳泳衞生大意者有以致之。茲又有大連市西崗街永樂福紙莊。司賬員魯人李光甫(二一)日前下午二時半頃。聯袂同商安東支店店員某。同赴星個浦水明莊海岸作海水浴。李甫下水。脚跟未穩。即被洶浪捲入深處。掙扎多時。未能脫險。一髮之際。幸有星個浦小松台處民孫寶善暨沙河口仲町住民溫恒守兩君。見義勇爲。翻身躍入。協力將李救出。得免於難。否則勢必葬身魚腹。而李某現已駭病。仰鑿治療中云

要港部募人員 希望者速報名

旣誌本報之旅順要港部。刻正募集大量之滿人工員。然其試驗期日二十日爲止。故希望者。可速至要港部工作部及大連職業紹介所報告。應募資格爲年齡滿十六歲以上。至五十歲之滿人而有經驗者

滿人學生健康良好
因病曠課者頗少

據關東州學校保健協會之調查。對於五月中之大連市內日滿初等學校。試觀學生因病缺席一週間以上者。以國民學校爲最多。一學校則有四十五名。各校平均約在二十名內外。但與此相反之。公學堂方面。成績極爲良好。最高爲十一名。平均約在七名內外。而滿人學生頗少。以此足證滿人學生多於健康者。關於以上。學校保健協會竹谷技師會有談話如左

對日人學生。滿人學生患病者甚少。此在統計已極明白。其原因固有種々而主要者。概爲左記二點

一、滿人哺乳兒之死亡率較多。已成長者。大部分多爲健康者

二、衣食住。因氣候風土完全一致。故健康者較多。然而一方日人因不慣於氣候風土。致病者較多

沙小兩署開始 虎疫預防注射

大連小崗子。沙河口兩警察署管內之本年度定期虎疫豫防注射。第一日均定自十八日施行。該豫防注射之意義。爲防止難疫侵襲。故要望全都市民前往注射。以保全自身及全市民之安全云

時局講演大會 成績良好閉幕

關東州廳暨關東州興亞奉公聯盟。爲向郷人普及時局智識。並謀徹底認識重大時局。以期協力順應國策。擧辦之第二次時局認識講演.兼電影大會。自七月二十一日。首在旅順。繼爲金州。普蘭店。並貔子窩等地擧開以還。隨地皆告人滿。每場不下四千餘人。農民關心時局。忠心愛國。不言可驗矣。玆者同大會迄八月十五日。業已滿期。收穫豫期以上成績而閉幕矣

爲策定蒐貨方策
將開民政署長會議

對於州內滿系食粮確保擁有極大關心之本年度之州產主要雜穀。爲策定蒐貨方策。曾經州廳經濟部。製作主要雜穀蒐貨統制實施要綱。將於近二十日中。即可作成。故於此收買之適正。將於二十一日。在州廳會議室。招致各民政署長。即擧開「民政署長」會議於此會議。即可議定統制實施要綱。並決定收買蒐貨價格政策

生包米 決禁止販賣

滿系主要食粮之包米年成因天候順適。甚於當局之增產計畫。生育極爲順利。惟此早於育成之生包米。現已陸續登市。但此若據關東州農產物統制規則。乃爲禁止販賣。同時並於新穀登市期之蒐貨。可招徠一大妨碍。州廳農林課有鑒及此。故對嚴禁販賣生包米之方針。業已決定。十六日已向各農會發出警告

牙粉公價 近將實施

州廳生必課。爲實施牙粉之公定價格。經急於審定販賣價格後。現已決定如次之公定價格。近將實施。其新定之公價如次(量單位 爲一打。價格爲圓)

品名	批發	小賣
△獅子印牙粉		
粉(大)	一、三五	〇、一四
同(特大)	二、三一	〇、二三
同(平筒)	三、六一	〇、三六
潤　發	三、二一	〇、三二
同(大形)	二、二八	〇、二三
同(子供用)	一、三一	〇、一三
鉛　筒	七、四九	〇、七五
同	四、六八	〇、四七
同	三、七五	一、二七
同	二、四三	〇、二四
同	四、七七	〇、一八
同	四、九七	〇、二〇
△俱樂部牙粉		
煉(特大)	七、二九	〇、七三
同(大)	四、四六	〇、四五
同(中)	二、二九	〇、二三
△仁丹牙粉粉		
粉(家族用)	一、九一	〇、一九
德用袋(大)	一、二一	〇、一二
同(中)	〇、六四	〇、〇六
牛煉德用	三、〇七	〇、三一
(中)	一、九一	〇、一九
煉(大)	七、四〇	〇、七四
同(中大)	三、六一	〇、三六
同(中)	二、四四	〇、二四
△資生堂牙粉		
中煉(中)	二、六八	〇、二七
鋼筒(中)	三、三四	〇、三二
煉(大)	四、六八	〇、四七
粉(大)	一、三四	〇、一三
△吸烟家牙粉		
固　盒	九、三六	〇、九四
牛煉(特大)	三、二六	〇、三三
同(大)	二、二八	〇、二三
粉(特大)	一、八八	〇、一九

到鄉間去 (2)
本報一記者

第二天

在晨曦時。樹梢上的蟬唱着「命啊!命啊!」的曲子。還有女人叱責小孩子的聲音。一坑上的三個人。都被這交響樂曲攪醒了。我打個哈吹起來了。睜開朦朧眼睛。探頭覩視紙窗戶的外邊。發見了一個光屁股的小頭童。兩隻小手攀着窗台在向裡面望我們。東邊窗底下。坐着懷抱吃奶孩子一個母親。叱責這窗底下的頑童的聲音仍沒有消逝。啊!我明白了。這婦女想必是怕她的小寶々攪擾夢裡的我們吧

早餐完了

在預備征之後。廉十里。好往林家屯方面工作去。爲坐什麼車去。在學堂的教員室裡開個小會議。其實要不利用滿鐵的「巴斯」。還得坐大滾輪車去。結果大家同意搭「巴斯」。然則可有個條件要趕不上巴斯的鐘點。就無可奈何的。除坐大滾輪車是不行的且而在去會上還蹦道路。還得大滾輪車。縣學堂裡的熱誠的花卉。在笑媚媚的歡送我們了

趕車的

個白褂藍褲。還是昨天那戴着紫邊頭的小夥子。牛道上老是揮鞭帶着小跑。老倪這傢伙。過於機精。看出來門道。說他有他的主義。假設趕不上「巴斯」必須用他的車。送到林家屯去。十五六里的旱路。他怕吃苦吧!我亦以在爲是想。溢

會事務所

稀行完了。因距「巴斯」鐘點還早。民政署渡部君。主張搭元車走。這趕車小夥子說不出什麼來。只好默々的揮鞭走吧。車在阡陌中走着道上車馬不多。寂寞得有如走在無人的荒野裡。牛空的太陽像火一般的灼燒。觸得身上又做病又出汗。滿映上映着老趙。要做那破倫的發見大西洋假設這上能遇着瓜地。要吃一頓甜瓜消消暑。他在樂了。納出口琴要獻演拿手好戲。老倪呢亦跟之湊趣。想要他做琴師自當角色。一道上都嘉口讌亦沒歇成一曲

當天是

黃道吉日。婚冠繽婆的不少。紅色花輪襯着金黃色花。掩映在綠樹之間。益得相彰。鼓鑼喧天擊破了鄉間的寂靜。天將晌午便到了普蘭店邊匯地的林家屯會經老倪給我介紹了會長劉巨泰氏。他身材肖瘦。熱心與誠實。蘊藏在眉宇之間

在杏樹屯

小鎮上(金福線)一家不很大的館子吃午飯。會長招待客是有誠意。老鼠沒少化可是厨師大遭其糕。要提味道嘿!簡直有如刷鍋水。席間談部氏對我說:「當地一連五年沒有會長。原因就是人材不易選代理會長呂氏去後。就請劉會長出馬。他不願意幹但不幹誰能讓呢!」在過去有人說東山人有點兇悍。這姑且不論。只看當地人們的表情。似乎大半是沒多受文化的熏染下午

因距工作

的時間還沒到。我們幾個人請會上宋先生作嚮導。再坐大滾輪車。走距杏樹屯車站三里地的海水浴場去海浴。海岸上人家的後邊有一座三官廟。車夫對我們敘述的說一些傳奇似的神話。說是廟很有靈驗前年大旱做災的時候。把廟復修了以後。就甘霖沛然的連降幾塲

杏樹屯

海灘。白砂河子。灘淺沒有危險性事變前會經極力的宣傳和誘致浴客站口和海岸都盛極一時。滿鐵收買以後。因種々關係不大顧及這方面。所以逐年的就像秋風吹落葉之的凋零了。在時局安定之後。終有復興的那天。當會的士紳們。亦都待機「有朝一日」預備振興地面。現在縣名在站口建築房子約有五百多人呢。會上亦在積極劃分街道。我們看吧!將來的發展吧的時候。鄉人們嘰々的笑起來晚上講演開始了。在舉行式少見多怪的不語機器。站在指導立場的公職者。應該加一番的指導吧(續完)

球訊

鐵隊今約愛阿木棒艦球隊於十九日午後六時。假天后宮球場作友誼賽

失照聲明
敝有領名執照壹張計地壹畝八分九厘八毫坐落梨樹縣郭家店街福聚區第六牌東至趙姓西至道南至道北至王姓於本年春不愼遺失除請縣署補發新照外特此聲明作廢
聲明人　桑瑞曾　啓

鳴謝大連上海聯保保險公司賠款迅速
逕啓者敝人房產坐落大連日新街二四番地不幸於本年七月十九日〇時三十分因住戶不愼突起火災房屋致被焚燬所幸事前在上海聯保公司投保有火險金額九千元當即通知該公司派員蒞場勘驗屬實經蒙照損失如數賠償無折無扣足見該公司賠償迅速辦事敏捷敝人感領之餘特此登報鳴謝並爲各界投保火險者介紹焉
敝人　曲敬祿　謹啓

京城 都藥房淋藥
好評嘖々……世界拙特的神效秘藥
罹患數年的淋病和赤白帶下症
◎一劑八圓即足
◎百發百中
◎保能斷根
◎永不再犯
男女患者諸位請速購服以期早登彼岸
◇本藥爲予防花柳病絕妙之聖藥
藥價:◎試藥 貳圓 ◎半劑 四圓 ◎一劑 八圓
主治效能:男子急慢性淋疾一切女子赤白帶下症(冷症)睪丸炎(寒症)軟性下疳淋毒性關節炎、膀胱炎橫痃、第四性病化濃性腫物一切
◇本藥並無代用品
合資會社 都藥房
全滿各地到處藥店均有代售

◇照像洗片放大縮小轉鏧彩色電影廣告皆精巧
◇俱齊備借照一概免費洋服便服古裝花冠武器
華春 PHOTO
華春照像館
大連市平和街六　電話(三)二六七二
金州火神廟街　電話一六六番

治淋藥新
各地大藥房出售
治-尿-寒 G-U-CIDE

亞細亞金庫店
大連市監部通泰華樓前

大連 天道命名社 代補 選吉 教兒 命名
本社 西崗商會後泰公街廿五番地 社長 楊坤明
華北支社 北京地安門外王佐胡同三號 主任 李芳宗
支社 青島平度路觀海樓卅一號 主任 于蘭薪
還名字 煙台南向善街牌九號 主任 孫毓欽
七角 簡易姓名學三角 外埠購買郵票通用

小兒百病 介紹 周子揚 于貴麟推拿
夏秋于暑必痢瘧諸君嬰兒如患痢瘧者速尋貴麟推拿推輕痢兩次即好重症四次而愈切勿相延日久恐成難起之疾諄諄忠告家有嬰孩者不可忽略
寓西崗福德街七番地
借用泰來油坊朝西路南高台門泰來電話三一二四五

由奉回連暑期已過照常開業
隆中策判人事進退決
命理休咎
[illegible]
寓街裡奥町中央俄國飯店樓上四號
談命兩圓
介紹人
大連市商會會長 張本政
大連市商會副會長 邵愼亭
大連甲店會長 巳豊之
大亮復昌盛銀號 劉敬□
敬

新築落成
諸君久待望的理想旅社開幕了!!

歡迎顧客
立本大旅社
客室寬潤　西式臉盆
清潔衞生　溫涼水道
安全舒適　電灯電扇
招待懇勤　暖氣電話
久持信用　無不完備
大連市西崗新大街南首
電話 營業部(三)五三一七
旅客部(三)三二〇六番

招募建國十周年慶祝歌歌詞

爲迎建國十週年之佳年一般國民應追思建國之創業高揚建國精神以歌表示擧國對此佳年之祝意希自各位對於國家盡力爲盼茲按左記招募慶祝歌詞

招募規定

一、歌詞之內容
須明朗而易解者無論何人均能以愉快齊唱再於作詞時於可能範圍內請將左記之事宜考慮含入爲盼
1. 對建國元神之報恩
2. 帝德之讚美
3. 向盟邦之感謝
4. 對建國殉職先賢英靈並建國功勞者感謝
5. 國勢之進展之狀
6. 於建國十週年際會國民之歡喜
7. 國民之新覺悟

二、歌詞用語及章節
1. 日本語或滿洲語
2. 二節乃至四節

三、應募資格
帝國人民或關東州居住者

四、截止期日
康德八年九月二十日

五、審查
1. 委嘱國歌撰定委員會行之
2. 當選作者約五名 佳作者若干名 撰擇之
3. 再當選作及佳作分別贈呈賞狀及記念品復擧行發表與歌曲之
4. 決定由當選作中選定之右選定作作曲後由日滿兩語用同一旋律能齊唱者爲宜
5. 當選作品審查之結果或有一部修改之處一切應募作品概不退還

六、入選作品及入選者發表
康德八年十月十日(由公報、新聞、放送等發表之)

七、應募樣式及投遞處
1. 半紙大之原稿用紙或用與其相準之用紙書寫住所、氏名詳記於封筒書明應募歌詞投遞於
2. 國務院總務廳 建國十週年祝典事務局慶祝歌選定係

建國十週年祝典事務局

婦女良藥 琥珀調經丸
◎適應症
經血不調 赤白帶下
血瘀腹痛 腰痠背痛
肝鬱氣滯 胸悶腹脹
骨蒸發燒 盜汗虛煩
咳嗽煩燥 不思飲食
每盒國幣二圓 郵費不匝五角
總批發處 奉天城內 天益堂總號
分銷處 奉天 天益堂支店
新京 天益堂支店
大連 天益堂支店

天益蔘茸虎骨藥酒
◎適應症
中風不語 半身不遂
口眼歪斜 腰腿疼痛
風濕痰凝 骨節痛風
男子腎虧 陽痿不舉
婦女經冷 久不受孕
每瓶國幣七元 郵費不匝八角

奇風異俗　賓陽婚姻的怪俗

—應　觀—

賓陽、是有着一種特有的風氣、就是喜歡早婚、男子若果到了十五六歲的時期還沒有娶、女子到了十三四歲的時候、還沒有嫁的話、那就感到非常的焦急了、做父母的往往因此而惹起社會人士的指摘、所以這裡的男々女々十、二三歲的時候、就要嫁娶了、但是他們與她們的年歲都很小、不但不會因爲結婚而感到快樂、而且多數人都爲了結婚而感到畏羞與痛苦、常々躱匿山林各處地方、要父母們分發人馬到處搜查、那是極平凡的事

每次在結婚的時候、新婦照例在郎家渡一宵後、第二天的清晨、便馬上要回娘家去的、以後無論什麽年節都不回男家裡來、一年二年過下去、直到十年八年不回男家、男家也奈何她不得、并且一點不能過問、不過男的等的不耐煩的時候、也隨時可以再娶別人、放棄他的妻子、如果要將她當做奴婢出賣給人、女的也不能反對

賓陽的女子、在初嫁的時候、很不値錢、就是因爲可以「躱婚」的緣故、普通的價不過五十元左右、但是再次改嫁的時候、價格較初嫁高三四倍、因爲再嫁的女子、照例是不能永世躱在娘家的、而且、這筆金錢乃男家所得、多數若非一本一利一定不願放手、賣老婆、在賓陽的確一件平常的事、因爲這一件能够得獲厚利的生意

在賓陽的男子一娶再娶或三娶的算得甚麽奇怪、女子一嫁再嫁、更是常見、而且初嫁的女子、往往要比再嫁的難找男家、而再嫁的女子反受男子們歡迎、當地有句俗語：「番頭易嫁、處女難婚」這是賓陽的婦女身世的寫眞

高爾基自傳三部曲　搬上銀幕

蘇聯電影界爲紀念文豪高爾基、除了把幾部高氏的作品搬上銀幕之外、並且由莫斯科兒童影片工廠、拍攝高氏的三部曲、高氏自傳的三部曲「童年」「在人間」「我的大學」

按高爾基是近代蘇聯的文學家、這是他的假名、他的眞名叫畢區柯夫他生長一個貧窮的家庭中、年幼時、他的父親就逝世、便成孤兒了、在流浪的過程中、做過製圖師的徒弟庭師的助手、汽船中的廳差、行商人、挑夫、苦力等工作、嘗遍了人生的辛酸、到二十五歲、著成小說「抽德拉」又寫了一部「琪爾卡希」文名就於此揚於全俄、革命以後、和勞農政府諸人物爲新興文壇而活動、直到他逝世之前、他的作品還是取材於他自己的經驗、筆致稱强、絕無半點虛僞三十一歲、寫成一部五幕悲劇「洛傑特」一躍而列入於作家之林、短篇如「法爾西戲曲」「不速之客」「秋夜長短」「三人」「變節的人」等、都是他的傑作、一九三六年六月十八日、被仇人害死、計來已三年半了、的著作被譯成漢文的歷年來所出的本子、已有一百多種、他作品的內容、都是可歌可泣的、因爲他的一生、根本就是可歌可泣的小說、根據自傳體的「童年」而拍成影片「高爾基童年」內容更是沉痛、緊張、深刻因爲高氏童年的遭遇就是非常動人的、正因爲他在童年遭遇到那樣的環境、所以後來成爲那樣偉大的作家（蜜來）

—◇夏在廬山◇—

談起中國江西的廬山來。那是沒有一個不知道的、至若夏在廬山的話、眞令人有想像不到的那麽稀疏和淡薄太陽光射到這兒便失了火色一樣的灰暗而且陰幽、那麽太陽在廬山、又何嘗不是一件消夏的風景呢？這樣的一個地方在炎熱的揚子江各省是不可多得的、凡屬有錢的人受齒高熱度的時候、到廬去避熱、這是多麽唯一而重要的地方啊！

由蓮花洞到牯嶺、是一段幽深而清徹的山道平常都由這兒坐轎上山、有兩個人抬的、有三個人抬的、轎子的式樣、比別地方差不多、所不同的、是這兒的轎槓漆着紅色、特別鮮艷奪目、眞像抬着一個菩薩上山一樣、上山的這條路、完全埋在蔥綠的樹林裡邊、上山避熱的人在路上一面聽着鳥語和水聲、一面不斷的用眼睛來領略那飛瀑的跳躍、因爲上林不到幾級山石便可以由深林裡邊跳出一匹飛瀑來！轎子向上走着、好像要想走出這深埋着山道的樹叢一樣、然而路越走越高、樹稍也越來越長似的、林木和樹葉不斷的夾着石級、一直到山頂上去

到了牯嶺以後、路旁的樹木稍稀、才把全部分的天色、完全現露在鎮上、房屋多係西式建築、設備極爲精緻、每年避暑的人、有滿、蒙、華各國的人、有西洋人、有東洋人、那一些富有金錢的人、自己多半置有別墅、專爲避暑之用、至若普通的旅舍、也是很講究的、遊玩的地方很多、像亞長公園那樣的幽雅、眞令人如登身世外桃源、大有流連忘返的樣子

天然的游泳池、距離牯嶺不遠、名曰：長湧長數里、寬數丈、灌木一抱着幾塊大石頭、別有風趣的直立在湧的中央初次到池沐浴的人眞不敢冒然下去、因爲不知水的水度、在零下幾百度以外了、在湧的盡頭、水從岩頭上飛瀑下去、壁浪響徹雲霄、水像流向無低深淵一樣其情勢的險惡、實在使人有幾分寒慄！崖的對岸有更高的五老峯、因爲雲時常走山腰間過路的原故、所以每天能看見山頂的時候很少山上的氣候、是特別奇怪、每天總要變換好幾次、假如你要到稍遠一點的山澗或樹林裡去、散步須得時々刻々準備淪雨與山洪的危險、夏天雨在山上、眞比傷心人流眼淚還容易呢

據說、夏天住在廬山避熱的人、除了普通的消夏而外、還有一種好處、就是高熱度的情侶住在廬山、可以避免因熱而起破裂作用的危險　素材

「江山美人」女主角　蓓蒂黛維絲的銀婚

蓓蒂黛維絲在電影事業方面的成就很大、凡是看過她戲的人無不稱誦也表情的細膩、但她在愛情方面、却沒有什麽偉大的地方、她是和常人一樣簡單而又樸實、我們就以她的第一屆婚姻來說、她和廣告商人納爾遜結合、據說他們之間的唯一裂痕、便是她的丈夫納爾遜不能把她作「我的蓓蒂黛維絲」

之後、她和喬治勃倫也有一度羅曼史、他們常在一起共遊宴、於是謠言便傳播開來、其實、他們同是電影從業員、不過是覺得彼此性情相投、所以常在一起作耍、說不上什麽終身問題的

她自和納爾遜離婚後、一直在度着孤寂的生活、後來她遇到亞瑟 濱斯華炎、兩人都是相見恨晚、所以他們的戀愛、眞是水到渠成、彼此感到有這樣需要、每次蓓蒂和他一同出去、總是偎倚在他的旁邊、現在經過了四個月的經驗、他們之間的瞭解、已不需要彼此過份的注意了

蓓蒂是被認爲好萊塢演技最佳的演員、但她對於歷年演劇所得的獎章、在她個人看來並不感到有什麽驕傲的地方、甚至好萊塢評價最高的「奧斯卡金像獎」她也不放在心上原因是、她所得的獎章比任何人爲多、物以稀爲貴、多則不稀奇、這是她所以不重視「奧斯卡」的主因

還許多獎章、她雖不重視可是她感覺興趣的、就是南美各國人民贈給她的頭銜——銀幕上最佳的女演員、這塊獎章是始終被她懸挂在胸襟上

蓓蒂的私生活很簡單的、她喜歡老式的英國房子、而且喜歡小小的房間、她愛在斗室中邊呷咖啡、邊閱讀雜誌書報、獨自消磨長日

蓓蒂演劇的確有天才、這是無可否認的、但嚴格說來、她演喜劇不及演 悲劇悲劇又不如演戀愛劇、特別是演熱戀場面的煞那、所以怪不 得亞瑟濱斯華炎和她結婚以來、對人總是笑容可掬、因爲蓓蒂、不是一個尋常的太太、但雖是不尋常、却不愛在丈夫面前「賣老」當他們在一起的時候、她最恨人說她偉大、他倆伉儷情深由此可見一般

我們知道蓓蒂的私生活向來很嚴肅、她對於婚姻問題更不願意隨便、所以這次的結合該不致於再中途分手了

蓓蒂與喬治勃倫合演的「情謊記」和艾絡 爾弗林合演的「江山美人」這是她的最新傑作

滿映紅小生杜撰

燕京鉅片　楊貴妃角色介紹

劉　兆　武

傻呵呵、胖搭搭、一張臃腫的大圓臉、永遠是那麽紅、這張忠厚的臉子、映出內心的眞情、別看外衣不起眼、裡邊却有一顆秀慧的心、吹個口琴、彈個吉他、拉個凡亞林、都是他的地道玩意兒、開一手兒漂亮的汽車、會一堆利落的小技巧、旣惹人笑、又惹人愛、燕京三胖寶、可謂各有絕招兒

冷　冰

從名子上、可以看出她的個性、一個冷靜的面孔、一副冷靜的心腸、酷似一座白金的女理像、她有着不可侵犯的尊嚴她以爲時代的女性、應當自尊自重、內心的熱情、不能隨便放射的、所以說、她是個優越感最高的女性好讀書、喜哲理思想清晰、不發廢言、這次入了燕京、要在影圈裡作個巾幗儀表、利用電影的教育、清醒自棄的婦女、她的歌喉、像古寺晨鐘、她的表情、逼眞而不過火、將來燕影、從她的身上必能聲價十倍！

郭　凝　香

是個極端老實的姑娘、藍天也不說不笑、但作起戲來、却細膩無比、兩隻靜態美的大眼睛、一對黑而亮的大辮子、代表了水準的古典美、沒有無味的虛榮、富於賢良的性格、在現代裡是不可多得的人物、讀小說入了迷、尤其愛讀紅樓夢這樣小說、她又昨個恬靜而多情的人了、受小說的啓發、入了電影界她以爲作了電影的劇中人、恰如身入小說之境表演人生、比實際人生更優美更詩意、這是她考入燕京的目的、每天作着刻苦的修養、將來必定一鳴驚人

張　莉　君

少奶奶的風度、是個神秘女郎、談吐風流、行動瀟洒、眉眼之間、媚氣過人、扮演個反派婦人、最爲恰當、有豐富的舞台經驗、有充足的醫學常識曾過入過社會、受過相當的磨練、待人接物、和藹可親、

影城雜談

搜猴韓蘭根現在紅遍了影城、他的鬼臉、也有相當的噱頭、公司裡的女演員、見了他都要躲避他、有一次、他在法租界的電車裡、捉到一個扒手、搜猴本怕送他到巡捕房去、經不起扒手口々聲々喊、先生饒々我吧」！搜猴看袋裡沒有什麽損失、於是便放他去、有人說笑話如果搜猴也做扒手的話、就是跑了、也容易捉到的、因爲他那副出名的面孔、眞是誰人不知、那個不曉他呢？

×××

袁美雲喜歡打牌、拍戲之暇時常邀了親戚姊妹或同居的房客、作竹戰之戲、以爲消遣往往通宵達旦、也毫無倦容、如果有人見 王引一個人在舞場裡呆坐着、那麽、袁美雲一定是在家裡又麻將了

×××

嬌脆的歌喉、唱起來有如黃鸝翠柳、柔弱的腰肢、舞起來、恰似垂柳彎行雲

名手對局（一〇二）

揚州　竇國柱（先）　北京　張德魁（和）

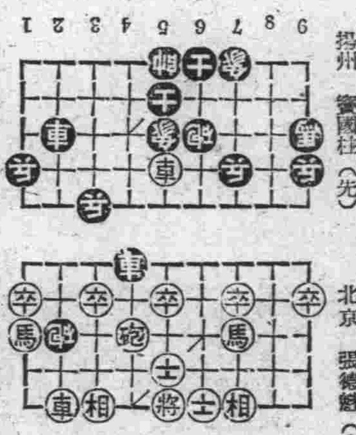

馬二進三　砲二平五　馬八進九　馬二進三　車九進一
車一平二　車九平四　士六進五　車四進四　車二進五
砲八平六　車二平四　士四進五　馬八進九　象三進五
砲八平七　兵三進一　車九平八　砲二進二　車四進一
車一平二　砲五進四　馬三進五　車四平五　砲二進三
砲七平六　車二進二　（圖如上）　相三進五　兵九進一
車五平九　兵七進一　車九平一　（未完）

菊話　班底與上座

上館子聽戲講究「拿時候」越晚來越够「譜兒」「最寸」是進園子的人、就趕上主角登場、早進園子的人、就彷彿是八蛋子都沒聽過戲、好容易趕上大年初一似的撈揹來了、晚來的人對早來的人存傲視的心理、園子裡的茶房對早來的人也加以白眼不給好座、用破茶壺泡殘茶葉一切概不客氣、向晚來的人待遇却正相反、處々顯着偉貴似的、於是能早來的人、也學着不早來了、向晚來的人越來越多了、其結果唱開場幾齣戲的演員、只好對着板橙唱了、眞的、常聽戲的不願早來、懂聽戲的也不早來、這是事實、但是爲什麽有人全說聽戲的日見其少、只知捧角而不知聽戲、來就是爲捧某一個主角而來、至於全劇配角如何、前幾齣戲怎樣、則一槪不問、所以如此下去、會聽戲懂聽戲的都不願早來、這都是互有因果、誰也別怨誰、近來很有人提倡「注意配角」運動、居然大見功效、有幾位老板明白配角好壞和他本人藝術的關係、班底軟硬和整個戲班命運的關係所以都積極「强化陣容」宣傳「配角硬整」光桿牡丹、到底是不行了、近來劇場的風氣、也有點變了、早到的人、確實多々了、可見班底的硬駁與上座的好壞確有連帶關係啊（念生）

王次錢狀元軼事

濰縣王壽彭、號次錢、少貧寒、讀書聰穎、弱冠補縣學博士弟子員、設敎於城內某巷、父母先後去世、一妻相守、廿年來、連試不第、每年束脩所得、不够維持生活、因之境況一天掘拮一天次錢益發憤讀書、絕對不以貧窮移其志、其妻不奈、勸之改圖別業、次錢不聽、以書聲亂其耐、妻大憤求去、次錢極力安慰之、妻言語決裂、去志益爲堅決、次錢莫可奈何、祇得聽之而已、其妻即日適人與次錢脫離夫妻關係、嫁與本巷之賣燒餅的、次錢往來燒餅舖門、覿面若不相識、歸揖進屆秋闈、即登賢書、次春入京應禮部試、聯捷進士、殿試大魁天下、與其妻反目之日、不及一年次 榮歸後、中饋猶虛、頗思故劍、亦廿餘年分甘共苦之情、似覺難忘、遣人示意去婆、思收復水、詎料其妻竟絕之、且云、我留伺廿年不中、我去未及一年即致大魁、亦我命之大尤、人困而我絕之人貴而我事之、其人言之謂何、一誤不堪再誤現在雖說做小販的妻子、終日勤勞、可是衣食美於昔日、我同心滿意足、爲我謝夫子、實在無此福分、次錢聞言、其念始絕、後與某顯宦之女訂婚夫婦亦相敬愛、次之存心、賢於買臣遠矣、其妻亦賢臣之妻、次錢在宣統間、任湖北提學使、入民國後、歷充大總統府秘書、張宗昌督魯時、慕狀元之名、特聘次錢任山東教育總長、事隔一二十年、次錢早作古人、濰縣婦孺、談及往事、猶稱道不已云

虎骨花蛇藥酒

虎骨能油膏　專治腰腸四肢疼痛胃腹寒積痞塊腎寒宮冷經痛帶下等症每張壹元函購每次另加郵費二角

本藥酒功能通經活絡開瘀止痛培元固本補氣養血主治半身不遂腰腿疼痛口眼歪斜四肢麻木肝胃氣痛小腸疝氣陰虛腎寒及婦女經冷赤白帶下等症每瓶五元外埠函購另加郵費五角

頭痛藥　專治偏正頭痛各神經痛及暈眩更能消除瘧片癮者體內之積毒每袋五角每打伍元四角函購每次加郵費二角

老福順堂　大宗批發到本號面議或函商均可　本堂開設奉天大南關西大什字街

主治　水癥　氣癥　血蠱　胖腫　單腹脹　腫脹

雙消散

下奶育嬰　唯一良藥

賽湧泉生乳藥

批發處　奉天大南關下頭道王府胡同　欣榮堂

宏濟大舞台

陽曆八月十六日起映七天（全院一律大人一圓八毛五）

今天獻演古裝新片

上海華成公司全力鉅製偉大古裝歷史名劇鉅片

雪艷娘

◆平劇一棒雪已經紅遍南北！
◆電影雪艷娘當然震驚宇內！

王熙春小姐（上海紅星）（領銜主演）

◆絕世奇情絕世悲劇！
◆一門忠烈可歌可泣！
◆含冤忍辱審志報仇！
◆夫妻再會雪林重圓！

下期准演　描金鳳

大連日新街　大世界　電話三五三六五

滿映出品有聲歌唱愛情巨片

今天開映首次新片

幻夢曲

周曉波第三次作品

主演　孟虹　杜撰　白玫　徐聰

下期　女兒經　再期　岳飛

清新的朝氣

口腔消毒　胃腸强化　朝氣蓬勃　心神愉快

仁丹有奇効・一試便知

老牌仁丹暢銷寰球　人人愛服保健護符

車輪零件各種

膠皮輪馬車　堅固無比　廉價販賣

新舊西洋滾珠各種外帶裡帶

奉天市大和區義光街三段二七

株式會社　松記車輛製作所　電話②三五〇九

奉天省許可濟

瘧疾斷根聖藥　殺瘧精

瘧疾因爲什麼？要屢好屢犯呢！

本藥是撲滅瘧疾病原菌最有强力的、爲空前未有的瘧疾去根妙藥、爲解除屢好屢犯痛苦的仙丹、不論新久瘧疾、一付即愈、三付斷根、永不再犯、一袋五角、函購即寄

歡迎代理每次買五十袋以上即認爲代理者
照定價六折藥欵代金引換
不願繼續代理時原價退欵

撫順市中和馬路三丁目

總製藥場　德善堂

（各大商埠均有代理）

兒童靈藥

于氏（小兒）萬應（聖藥）散

▲主治▼　急熱驚風、四肢發抽、疹內熱、痰喘咳嗽、胎毒口瘡、五疳痞積、吐乳傷食、消化不良、一切風火驚悸之症服後無不靈驗如神小兒開口尤爲相宜當服此藥鎮驚去火誠爲居家必備小兒童藥也

【附告】此藥有益無損服後決無口吐白沫及瀉肚危險之狀

小兒復生散

▲主治▼　身熱無汗、肺火咳嗽、驚悸不寧、痢疾瀉肚、頭痛腹痛、瘟疹不出、肝火上升、乳火口瘡　速服此藥靈驗如神

代理規章函索即寄

各大藥房均有代售

◁大連王陽街天泰恒藥房總發行電話四〇二一三番▷

最新發明

鎭驚解熱消食止咳良劑　小兒復生散　每包國幣貳角五分　蘭字商標